

# **Assession Internet- pohjainen testijärjestelmä**

[www.assessio.com/webtest](http://www.assessio.com/webtest)

**MINT in käyttöopas**

**Organisaatiokäyttäjille ja Testihallinnoijille**

**Suomenkielinen ohjelmisto**

# Sisältö

<b>Johdanto</b>	3
<b>Organisaatiokäyttäjä (OK)</b>	5
<b>Valikot</b>	7
Organisaatio	7
Käyttäjät	8
Projektit	10
Toiminnot	12
Muuta tietoja	12
Näytä raportti	14
Näytä projekti	16
Näytä käyttäjät	17
<b>Testihallinnoija (TH)</b>	19
Valikko	21
Projekti	21
Projektiraportti	22
Toiminnot	25
Aloita testi	26
- Testin hallinnoiminen paikallisesti	
Sähköposti	33
Testin hallinnoiminen sähköpostitse	
Lähetä hakijalle muistutus	40
Osoitelistojen luominen (csv-tiedostot)	42
CSV-tiedoston luominen Outlookissa	42
CSV-tiedoston luominen Outlookin osoitteistosta	43
<b>Virheenetsintä</b>	44
<b>Tekniset vaatimukset</b>	45
<b>Internet Explorer asetukset</b>	46
1. vaihtoehto: Valitse suojauksen normaali oletustaso	46
2. vaihtoehto: Luotettavat sivustot	46
3. vaihtoehto: Mukautettu taso	47

# Johdanto

Testijärjestelmässä on neljä käyttöoikeuksiltaan eritasoista toimintaroolia:

Pääkäyttäjä, Organisaatiokäyttäjä, Testihallinnoija ja Hakija (testattava). Seuraavassa esitellään kukin niistä lyhyesti. Opas sisältää sekä Organisaatiokäyttäjälle että Testihallinnoijalle tarkoitetut järjestelmänkäyttöohjeet.

**Pääkäyttäjä (PK)** on Assessiolla toimiva hallinnoija, joka on myös asiakasorganisaatioissa toimivien Organisaatiokäyttäjien yhteyshenkilö.

PK:

- Huolehtii asiakas- ja yhteystiedoista.
- Luo käyttäjänimet ja salasanat.
- Antaa testit organisaation käyttöön ja vahvistaa mahdollisen automaattisen testinlisäyskiintiön.
- Tarkistaa, että käyttäjät ovat suorittaneet testin käyttämiseen vaaditun koulutuksen ja, että heillä on aktiivinen lisenssi.

**Organisaatiokäyttäjä (OK)** on asiakkaan pääasiallinen yhteyshenkilö suhteessa Assesioon. OK huolehtii myös oman organisaationsa sisällä tapahtuvasta testikäytöstä. Hänen pääasialliset tehtävänsä ovat:

- Olla yhteyshenkilö suhteessa Pääkäyttäjään.
- Lisätä oman organisaationsa Testihallinnoijat.
- Antaa käyttäjänimet ja salasanat oman organisaationsa Testihallinnoijille.
- Valita oman organisaationsa käyttäjäkieli.
- Luoda oman organisaationsa sisällä olevat projektit ja valita kussakin projektissa käytettävä testi.
- Ilmoittaa projekteissa toimivat Testihallinnoijat.
- Valvoa organisaationsa testikäyttöä.
- Kaikki organisaatiossa tehdyt testaukset ja tulokset ovat OK:n nähtävissä.

**Testihallinnoija (TH)** on organisaation testikäyttäjä, toisin sanoen se henkilö, joka hallinnoi testin ja palauttaa testitulokset hakijoille. TH:

- Hallinnoi testit ja tulostaa hakijalle annettavaan palautteeseen sekä valintapäätökseen tarkoitetut tulosraportit.
- Voi valvoa ainoastaan omia projektejaan ja nähdä niihin kuuluvien yksilöiden tulokset.

**Hakija** on testin suorittava henkilö. Hän suorittaa testin tietokoneella joko paikan päällä, jolloin testihallinnoija käynnistää testin, tai internetin välityksellä. Hakija saa palautteen testituloksistaan ”Tuloksesi”-raportissa.

Seuraavassa kuvataan järjestelmän toiminnot Organisaatiokäyttäjälle (OK) ja Testihallinnoijalle (TH). MINTin käyttäjäksi pääsee vasta pakollisen koulutuksen jälkeen, jolloin läpikäydään muun muassa testijärjestelmän käyttö. Tässä oppaassa annetut käyttöohjeiden soveltaminen vaatii näin ollen koulutuksessa annettuja etukäteistietoja.

Ennen aloittamista, tarkista, että tietokoneesi vastaa sivulla 56 annettuja teknisiä vaatimuksia. On suositeltavaa, että assessiowebtestin ip-osoite liitetään Luotettujen sivustojen vyöhykkeeseen. Ks. sivu 59.

# Organisaatio- käyttäjä (OK)

Kirjoita [www.assessio.com/webtest](http://www.assessio.com/webtest) internetselaimesi osoiteriville, jolloin avautuu alla oleva sivu:

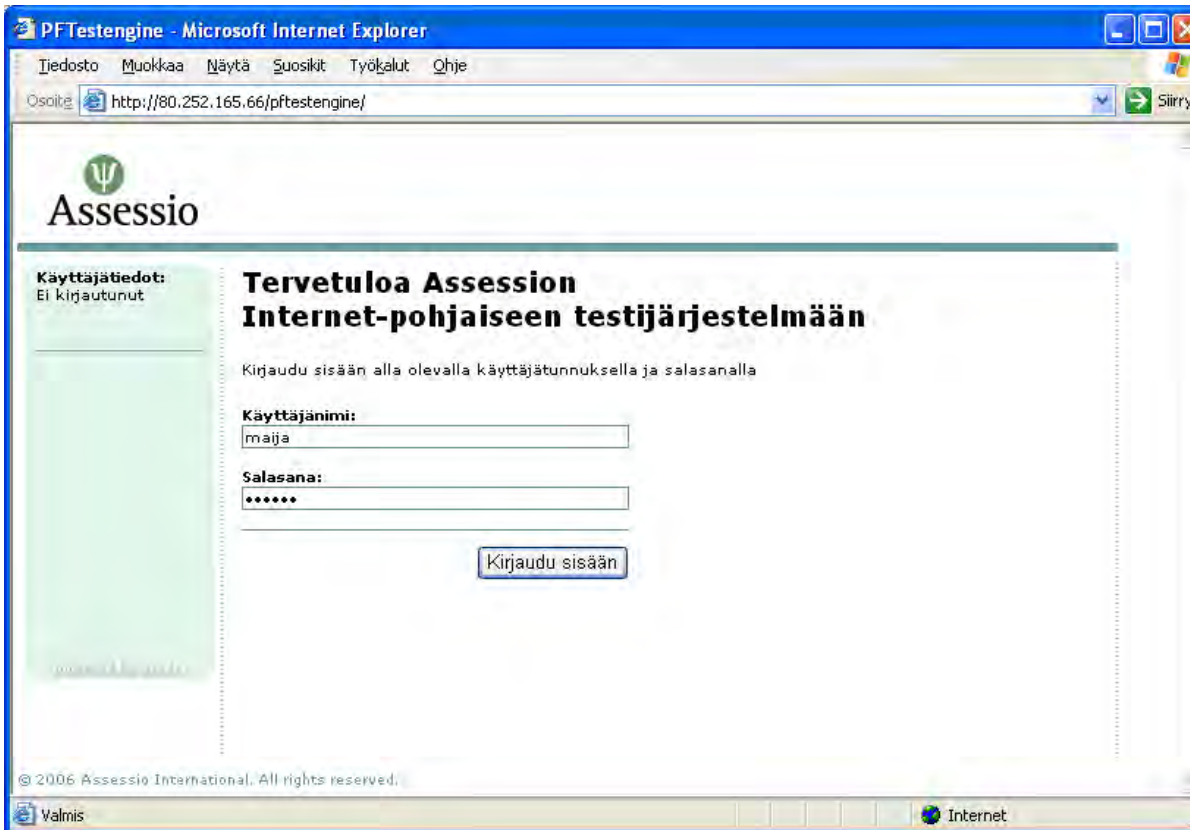

Oheisessa esimerkissä olet OK organisaatiossa Esimerkki Oy ja nimesi on Maija Meikäläinen.

Edellisellä sivulla kirjaudut sisään Organisaatiokäyttäjänä (OK) Assessiolta saamallasi käyttäjänimellä ja salasanalla. Tässä esimerkissä on käyttäjänimesi maija ja salasanasi maimei.

Kirjautuessasi sisään, avautuu alla oleva sivu. Sivun vasemmalla puolella olevassa vihreässä palstassa lukee nimesi (Maija Meikäläinen) ja toimintaroolisi (Organisaatiokäyttäjä).

Valikon oikealla puolella näet mitkä testit ja kieliversiot ovat organisaatiosi käytettävissä. Voit myös nähdä jäljellä olevien testien määrän (tässä esimerkissä 8) ja automaattisen testikiintiön koon (myös 10).

Vasemmalla olevasta vihreästä valikosta löytyvät linkit: [Koti](#), [Organisaatio](#), [Käyttäjät](#), [Projektit](#).

**PFTestengine - Microsoft Internet Explorer**

Tiedosto Muokkaa Näytä Suosikit Työkalut Ohje

Osoite <http://80.252.165.66/PFTestEngine/orgadminfirstpage.aspx> Siirry

**Assessio**

**Käyttäjätiedot:**  
Maija Meikäläinen  
Organisaatio-käyttäjä  
[Kirjaudu ulos](#)

[Koti](#)  
[Organisaatio](#)  
[Käyttäjät](#)  
[Projektit](#)

**Tervetuloa hallinnointimoduuliin**

Käytä vasemmalla olevia linkkejä navigoimiseen.

**PJP Svensk**  
Jäljellä olevien testien määrä: 8  
Testikiintiö (aut.): 0

**PJP Norsk**  
Jäljellä olevien testien määrä: 0  
Testikiintiö (aut.): 0

**MINT Svensk**  
Jäljellä olevien testien määrä: -1  
Testikiintiö (aut.): 0

**MINT Norsk**  
Jäljellä olevien testien määrä: 0  
Testikiintiö (aut.): 0

**MINT suomeksi**  
Jäljellä olevien testien määrä: 8  
Testikiintiö (aut.): 10

© 2006 Assessio International. All rights reserved.

Internet

# Valikot

## Organisaatio

Klikkaamalla linkkiä [Organisaatio](#) avautuu sivu, jolta löytyvät *Toiminnot* (niiden käyttö kuvataan sivuilla 12–16) ja organisaatiosi *Nimi*.

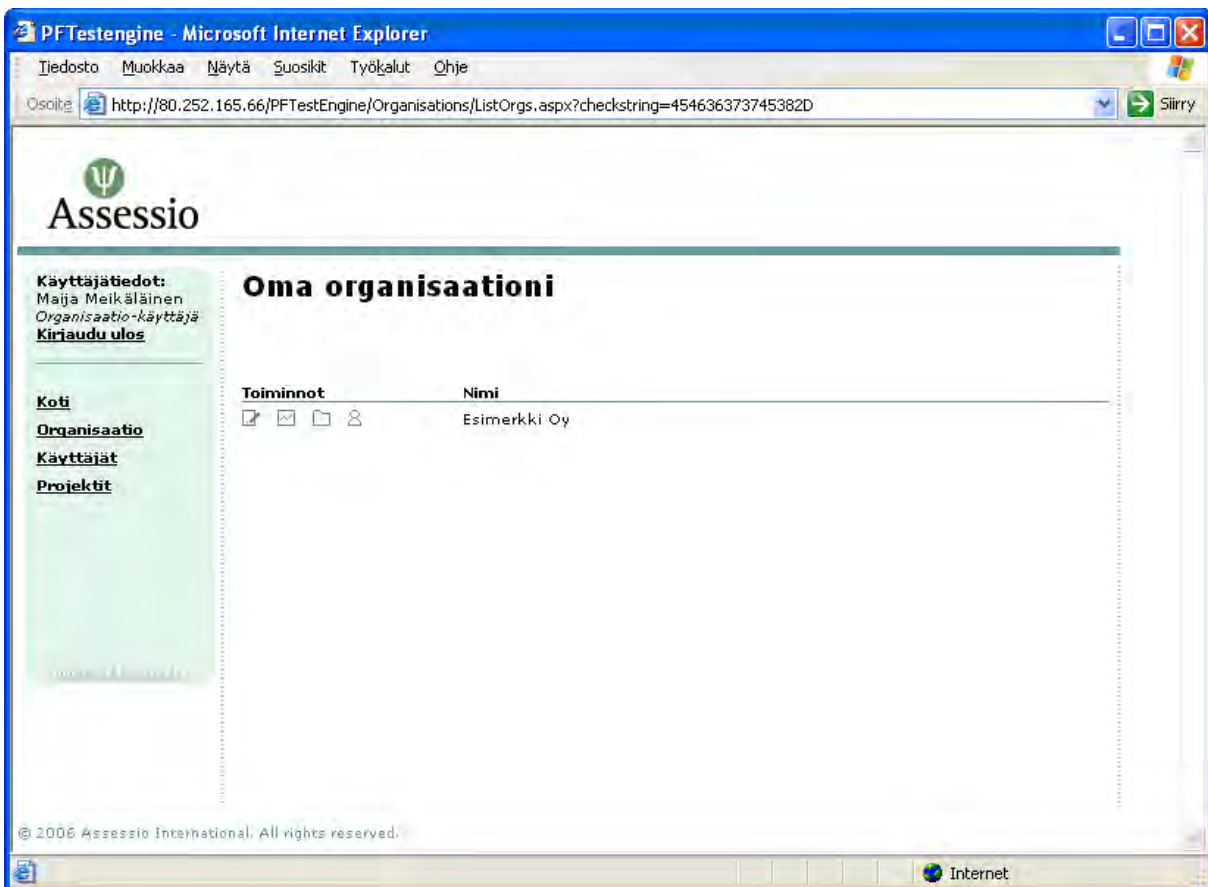

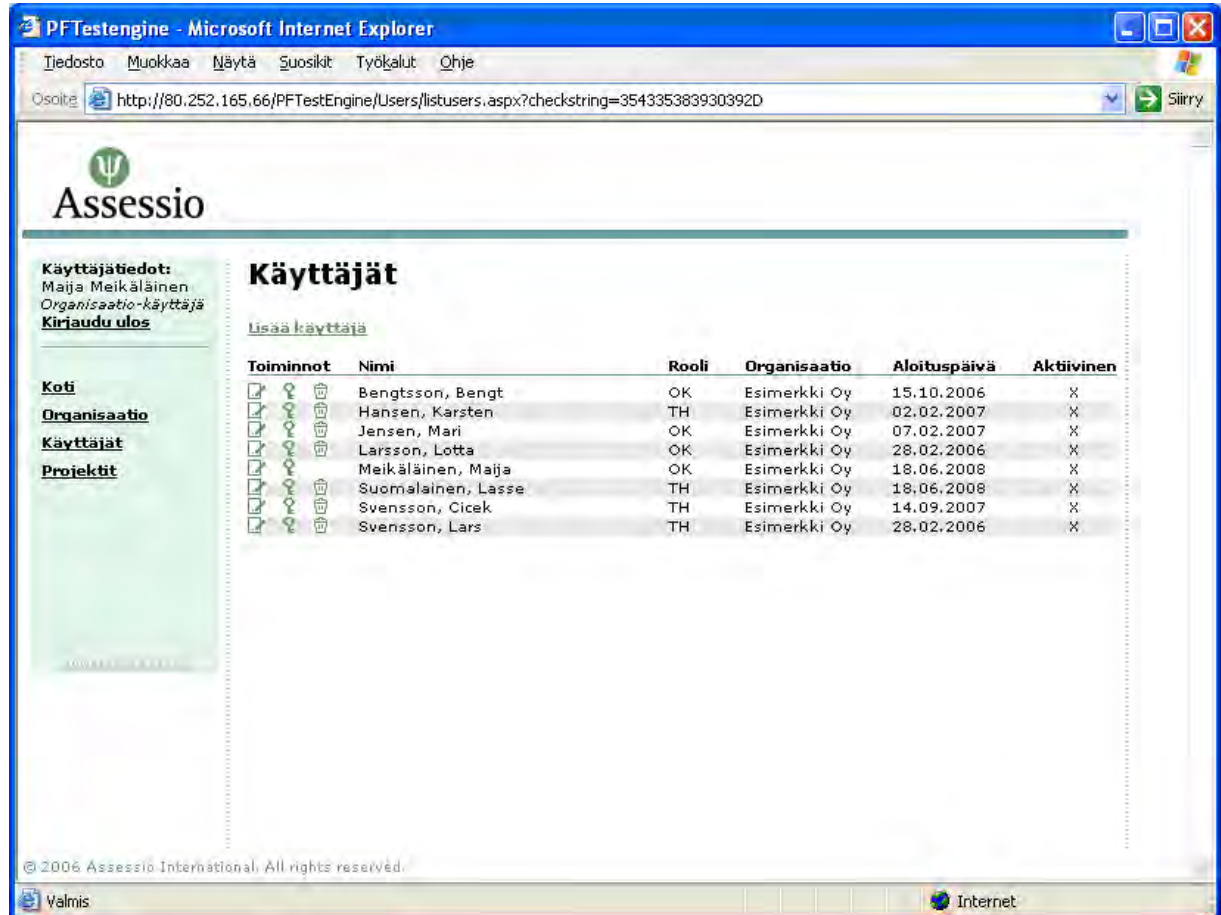

# Käyttäjät

Valikon seuraava linkki on [Käyttäjät](#). Klikkaamalla sitä avautuu alla oleva sivu, jolta löytyvät kaikki Esimerkki Oy:ssä olevat käyttäjät, heidän toimintaroolinsa (OK ta TH), päivämäärä, jolloin heidät lisättiin käyttäjiksi sekä tieto siitä, onko heidän käyttäjälisenssinsä aktiivinen.

Toiminnot	Nimi	Rooli	Organisaatio	Aloituspäivä	Aktiivinen
 	Bengtsson, Bengt	OK	Esimerkki Oy	15.10.2006	X
 	Hansen, Karsten	TH	Esimerkki Oy	02.02.2007	X
 	Jensen, Mari	OK	Esimerkki Oy	07.02.2007	X
 	Larsson, Lotta	OK	Esimerkki Oy	28.02.2006	X
 	Meikäläinen, Maija	OK	Esimerkki Oy	18.06.2008	X
 	Suomalainen, Lasse	TH	Esimerkki Oy	18.06.2008	X
 	Svensson, Cicek	TH	Esimerkki Oy	14.09.2007	X
 	Svensson, Lars	TH	Esimerkki Oy	28.02.2006	X

Uusi käyttäjä lisätään klikkaamalla linkkiä [Lisää käyttäjä](#), jolloin avautuu alla oleva sivu. Tällä sivulla voit lisätä oman organisaatiosi uudet Organisaatiokäyttäjät ja Testihallinnoijat. Huomaa, että jos haluat hallinnoida testauksia myös itse, tulee sinun lisätä itsesi Testihallinnoitsijaksi.

Punaisella tähdellä \* merkityt tiedot ovat pakollisia. Käyttäjänimen ja salasanan tulee käsittää vähintään 4 merkkiä ja ne päätetään yhdessä kunkin TH:n kanssa. Ilmoita TH:n haluama käyttäjäkieli.

Voit myös lisätä useampia Organisaatiokäyttäjiä (OK).

Alla olevassa esimerkissä on Maija lisännyt TH:n nimeltään Lasse Suomalainen. Hänen käyttäjänimensä on lasse ja salasansansa lasselainen.

PFTestengine - Microsoft Internet Explorer

Tiedosto Muokkaa Näytä Suosikit Työkalut Ohje

Osoite http://80.252.165.66/PFTestEngine/Users/edituser.aspx?checkstring=374639313343382D

Assessio

**Käyttäjätiedot:**  
 Maija Meikäläinen  
 Organisaatio-käyttäjä  
 Kirjaudu ulos

**Koti**  
**Organisaatio**  
**Käyttäjät**  
**Projektit**

**Lisää uusi käyttäjä**

**Rooli:** Testihallinnoija

**Organisaatio:** Esimerkki Oy \*

**Etunimi:** Lasse \*

**Sukunimi:** Suomalainen \*

**Aktiivinen:**

**Toimi:** Osastopäällikkö

**Osasto:** Myynti

**PL/Katuosoite:** Esimerkkikatu 1 \*

**Postinumero:** 11 111 \*

**Postitoimipaikka:** Esimerkkilä \*

**Maa:** Suomi \*

**Puhelin 1:**

**Puhelin 2:**

**Puhelin 3:**

**Faksi:**

**Sähköposti:** lasse@yritysoy.fi \*

**Käyttäjänimi:** lasse \* Kentän "Käyttäjänimi" tulee sisältää 4-50 merkkiä. (0017)

**Salasana:** ..... \* Kentän "Salasana" tulee sisältää 4-50 merkkiä. (0019)

**Vahvista salasana:** .....

**Ohjelmistokieli:** Suomi

Lisää Keskeytä

© 2006 Assessio International. All rights reserved.

Valmis Internet

Kun Maija on täyttänyt kaikki tarvittavat tiedot, hän klikkaa näppäintä *Lisää*, jolloin Lasse Suomalaisen nimi lisätään Käyttäjät-listaan. Kun uusi käyttäjä lisätään järjestelmään, saa Assession Pääkäyttävä (PK) automaattisen viestin siitä. PK tarkistaa, että uusi käyttäjä on suorittanut testin käyttöön vaaditun koulutuksen ennen käyttäjäksi hyväksymistä. *Ennen sitä ei TH:lla ole mahdollisuutta käyttää testiä.*

# Projektit

Vasemmalla olevan valikon viimeinen linkki on [Projektit](#), jota klikkaamalla avautuu alla oleva sivu. Klikkaamalla [Lisää projekti](#), voit luoda uusia projekteja, joissa eri Testihallinnoijat voivat toimia.

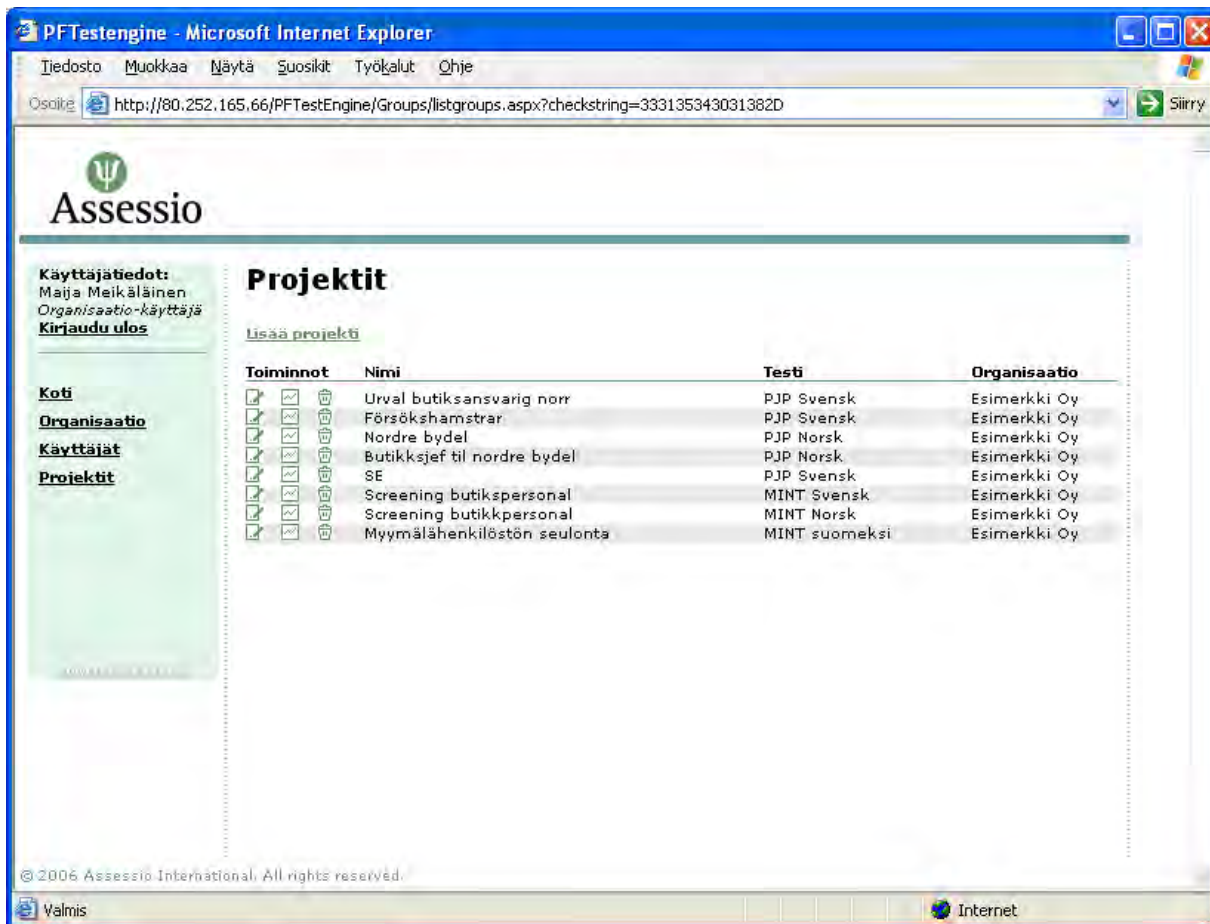

**Assessio**

**Käyttäjätiedot:**  
Maija Meikäläinen  
Organisaatio-käyttäjä  
[Kirjaudu ulos](#)

**Koti**  
**Organisaatio**  
**Käyttäjät**  
**Projektit**

**Projektit**

[Lisää projekti](#)

Toiminnot	Nimi	Testi	Organisaatio
<input type="checkbox"/> <input type="checkbox"/> <input type="checkbox"/>	Urval butiksansvarig norr	PJP Svensk	Esimerkki Oy
<input type="checkbox"/> <input type="checkbox"/> <input type="checkbox"/>	Försökshamstrar	PJP Svensk	Esimerkki Oy
<input type="checkbox"/> <input type="checkbox"/> <input type="checkbox"/>	Nordre bydel	PJP Norsk	Esimerkki Oy
<input type="checkbox"/> <input type="checkbox"/> <input type="checkbox"/>	Butikksjef til nordre bydel	PJP Norsk	Esimerkki Oy
<input type="checkbox"/> <input type="checkbox"/> <input type="checkbox"/>	SE	PJP Svensk	Esimerkki Oy
<input type="checkbox"/> <input type="checkbox"/> <input type="checkbox"/>	Screening butikspersonal	MINT Svensk	Esimerkki Oy
<input type="checkbox"/> <input type="checkbox"/> <input type="checkbox"/>	Screening butikspersonal	MINT Norsk	Esimerkki Oy
<input type="checkbox"/> <input type="checkbox"/> <input type="checkbox"/>	Myymlähenkilöstön seulonta	MINT suomeksi	Esimerkki Oy

© 2006 Assessio International. All rights reserved.

Valmis Internet

Linkki [Lisää projekti](#) johtaa alla olevalle sivulle. Nimeä projekti (esimerkissä: Myymälähenkilöstön seulonta). Valikosta voit valita projektissa käytettävän testin ja testin kielen. Valikon listassa voi olla esimerkiksi MINT suomeksi, MINT svensk version, MINT norsk versjon, PJP svensk version ja PJP norsk versjon.

Voit myös antaa projektikuvauksen kirjoittamalla sen sille tarkoitettuun ruutuun.

Sen jälkeen sinun tulee jakaa projektille haluamasi Testihallinnoijat. Se tai ne Testihallinnoijat, jotka olet aikaisemmin lisännyt organisaatioosi, näkyvät ruudussa *Ei valitut Testihallinnoijat*. Merkitse se tai ne, joiden haluat hallinnoivan kyseisen projektin testit ja klikkaa näppäintä <<. Valitsemasi Testihallinnoijat siirtyvät nyt vasemmanpuoleiseen ruutuun *Valitut testihallinnoijat*.

Poistat TH:n projektista, merkitsemällä hänen nimensä ja klikkaamalla näppäintä >>, jolloin TH siirretään takaisin oikeanpuoleiseen ruutuun *Ei valitut Testihallinnoijat*.

Säästä muutokset klikkaamalla näppäintä *Lisää*.

# Toiminnot

Klikkaamalla valikon kohtaa Organisaatio, avautuu alla oleva sivu. Toiminnot-otsikon alla on neljä symbolia pikkukuvakkeina: *Muuta tietoja*, *Näytä raportti*, *Näytä projekti* ja *Näytä käyttäjät*, jotka esitellään seuraavilla sivuilla.

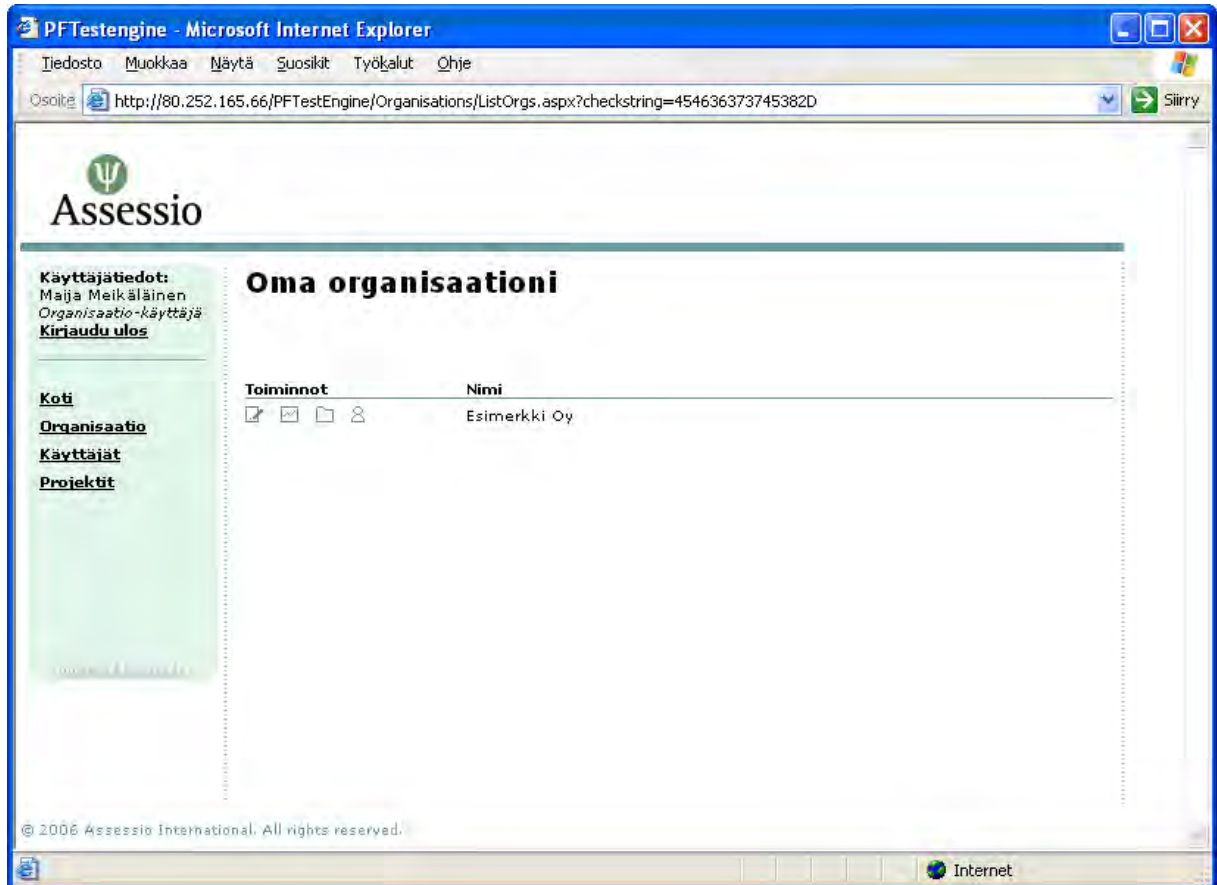

## Muuta tietoja

Klikkaamalla vasemmassa laidassa olevaa symbolia – *Muuta tietoja* – avautuu alla oleva sivu, joka sisältää organisaatiosi tiedot. Voit Organisaatiokäyttäjänä tarvittaessa muuttaa organisaatiota koskevia tietoja. Kaikki muutokset – esimerkiksi muutetut osoitetiedot – päivitetään myös Assessio tiedostossa.

**Käyttäjätiedot:**  
 Maija Meikäläinen  
 Organisaatio-käyttäjä  
[Kirjaudu ulos](#)

[Koti](#)  
[Organisaatio](#)  
[Käyttäjät](#)  
[Projektit](#)

© 2006 Assessio International

## Muuta organisaation tietoja

**Yritys nimi:** Esimerkki Oy \*

**PL/Katuosoite:** Saaritie 1 \*

**Postinumero:** 11 111 \*

**Postitoimipaikka:** Saarela \*

**Maa:** Finland \*

**Puhelin:**

**Asiakasnumero:** xxx-xxx \*

**Yhteyshenkilö:** Maija Meikäläinen

**Kuvaus:**

**Aktiivinen:**

### Laskutusosoite, jos muu kuin yllä oleva

**Yritys nimi:**

**PL/Katuosoite:**

**Postinumero:**

**Postitoimipaikka:**

**Maa:** Finland \*

**Puhelin:**

### Käyntiosoite/ toimitusosoite

**Yritys nimi:**

**PL/Katuosoite:**

**Postinumero:**

**Postitoimipaikka:**

**Maa:** Finland \*

**Puhelin:**

**Sähköposti:** maija.meikalainen@esimerkkioy.fi \*

### PJP Svensk

**Testimäärä:** 40 \*

**Testikiintiö (aut.):** 0 \*

**Yhteyshenkilö:** Lotta Larsson

**Lisenssi-aika alkaa:** 28.02.2006 \*

**Lisenssi-aika päättyy:** 28.02.2008 \*

### PJP Norsk

**Testimäärä:** 2 \*

**Testikiintiö (aut.):** 0 \*

**Yhteyshenkilö:**

**Lisenssi-aika alkaa:** 02.02.2007 \*

**Lisenssi-aika päättyy:** 02.02.2008 \*

### MINT Svensk

**Testimäärä:** 22 \*

**Testikiintiö (aut.):** 0 \*

**Yhteyshenkilö:**

**Lisenssi-aika alkaa:** 13.09.2007 \*

**Lisenssi-aika päättyy:** 13.09.2008 \*

### MINT Norsk

**Testimäärä:** 29 \*

**Testikiintiö (aut.):** 0 \*

**Yhteyshenkilö:**

**Lisenssi-aika alkaa:** 13.09.2007 \*

**Lisenssi-aika päättyy:** 13.09.2008 \*

### MINT suomeksi

**Testimäärä:** 30 \*

**Testikiintiö (aut.):** 10 \*

**Yhteyshenkilö:**

**Lisenssi-aika alkaa:** 18.06.2008 \*

**Lisenssi-aika päättyy:** 18.06.2009 \*

Päivitä

Keskeytä

## Näytä raportti

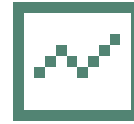

Klikkaamalla seuraavaa symbolia – *Näytä raportti* – avautuu alla oleva *Organisaatioraportti*, jossa on tiedot yhteyshenkilöstä, organisaation ostamasta testimäärästä, testikiintiön koosta sekä käytettyjen testien määrästä. *Lisäksi raportissa on tiedot testimäärän lisäyspäivämäärästä sekä siitä, kuinka monta testiä kukin Testihallinnoitsija on käyttänyt.* *Organisaatioraportin* avulla voit hallita koko organisaation ja kunkin Testihallinnoitsijan testien käyttöä sekä nähdä organisaation ostamien testien määrän.

PFTestengine - Microsoft Internet Explorer

Tiedosto Muokkaa Näytä Suosikit Työkalut Ohje

Edellinen Etsi Suosikit

Osoite: http://80.252.165.66/PFTestEngine/Organisations/vieworg.aspx?checkstring=434637313330452D

---

**Käyttäjätiedot:**  
 Maija Meikäläinen  
*Organisaatio-käyttäjä*  
[Kirjaudu ulos](#)

**Koti**

**Organisaatio**

**Käyttäjät**

**Projektit**

## Organisaatioreportti

### Esimerkki Oy (xxx-xxx)

#### PJP Svensk

**Yhteyshenkilö:** Lotta Larsson  
**Testimäärä:** 40  
**Testikiintiö (aut.):** 0  
**Käytetyt testit:** 32

**Lisätyt testikiintiöt**

Päivämäärä	Lukumäärä
30.05.2008	10
08.10.2007	20

**Testihallinnoijan käyttämät testit**

Nimi	Lukumäärä
Lars Svensson	30
Karsten Hansen	0
Cicek Svensson	2
Lasse Suomalainen	0

#### PJP Norsk

**Yhteyshenkilö:**  
**Testimäärä:** 2  
**Testikiintiö (aut.):** 0  
**Käytetyt testit:** 2

**Testihallinnoijan käyttämät testit**

Nimi	Lukumäärä
Lars Svensson	0
Karsten Hansen	2
Cicek Svensson	0
Lasse Suomalainen	0

#### MINT Svensk

**Yhteyshenkilö:**  
**Testimäärä:** 22  
**Testikiintiö (aut.):** 0  
**Käytetyt testit:** 23

**Lisätyt testikiintiöt**

Päivämäärä	Lukumäärä
25.09.2007	20
14.09.2007	10

**Testihallinnoijan käyttämät testit**

Nimi	Lukumäärä
Lars Svensson	0
Karsten Hansen	29
Cicek Svensson	0
Lasse Suomalainen	0

#### MINT suomeksi

**Yhteyshenkilö:**  
**Testimäärä:** 30  
**Testikiintiö (aut.):** 10  
**Käytetyt testit:** 20

**Lisätyt testikiintiöt**

Päivämäärä	Lukumäärä
23.06.2008	10
23.06.2008	10

**Testihallinnoijan käyttämät testit**

Nimi	Lukumäärä
Lars Svensson	0
Karsten Hansen	0
Cicek Svensson	0
Lasse Suomalainen	20

© 2006 Assessio International. All rights reserved.

Valmis Internet

## Näytä projekti

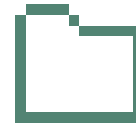

Kolmas symboli vasemmalta – *Näytä projekti* – avaa organisaation kaikki projektit esittelevän sivun. Täällä voit myös luoda uusia projekteja.

Toiminnot	Nimi	Testi	Organisaatio
<input type="checkbox"/> <input type="checkbox"/> <input type="checkbox"/>	Urval butiksansvarig norr	PJP Svensk	Esimerkki Oy
<input type="checkbox"/> <input type="checkbox"/> <input type="checkbox"/>	Försökshamstrar	PJP Svensk	Esimerkki Oy
<input type="checkbox"/> <input type="checkbox"/> <input type="checkbox"/>	Nordre bydel	PJP Norsk	Esimerkki Oy
<input type="checkbox"/> <input type="checkbox"/> <input type="checkbox"/>	Butikksjef til nordre bydel	PJP Norsk	Esimerkki Oy
<input type="checkbox"/> <input type="checkbox"/> <input type="checkbox"/>	SE	PJP Svensk	Esimerkki Oy
<input type="checkbox"/> <input type="checkbox"/> <input type="checkbox"/>	Screening butikspersonal	MINT Svensk	Esimerkki Oy
<input type="checkbox"/> <input type="checkbox"/> <input type="checkbox"/>	Screening butikspersonal	MINT Norsk	Esimerkki Oy
<input type="checkbox"/> <input type="checkbox"/> <input type="checkbox"/>	Mymmälähenkilöstön seulonta	MINT suomeksi	Esimerkki Oy

© 2006 Assessio International. All rights reserved.

## Näytä käyttäjät

Toiminnot-valikon neljäs ja viimeinen symboli on – *Näytä käyttäjät*

– ja sisältää listan kaikista organisaatiossasi toimivista käyttäjistä. Täällä voit myös lisätä uusia käyttäjiä.

Toiminnot	Nimi	Rooli	Organisaatio	Aloituspäivä	Aktiivinen
	Bengtsson, Bengt	OK	Esimerkki Oy	15.10.2006	X
	Hansen, Karsten	TH	Esimerkki Oy	02.02.2007	X
	Jensen, Mari	OK	Esimerkki Oy	07.02.2007	X
	Larsson, Lotta	OK	Esimerkki Oy	28.02.2006	X
	Meikäläinen, Maija	OK	Esimerkki Oy	18.06.2008	X
	Suomalainen, Lasse	TH	Esimerkki Oy	18.06.2008	X
	Svensson, Cicek	TH	Esimerkki Oy	14.09.2007	X
	Svensson, Lars	TH	Esimerkki Oy	28.02.2006	X

# Testihallinnoija (TH)

Kirjoita [www.assessio.com/webtest](http://www.assessio.com/webtest) internetselaimesi osoiteriville, joka johtaa testijärjestelmän sisäänkirjautumissivulle. Kirjaudu sisään OK:ltä saamallasi käyttäjätunnuksella ja salasanalla. Oheisessa esimerkissä on nimesi Lasse Suomalainen. Käyttäjätunnukseksi on lasse ja salasanasi lasselainen.

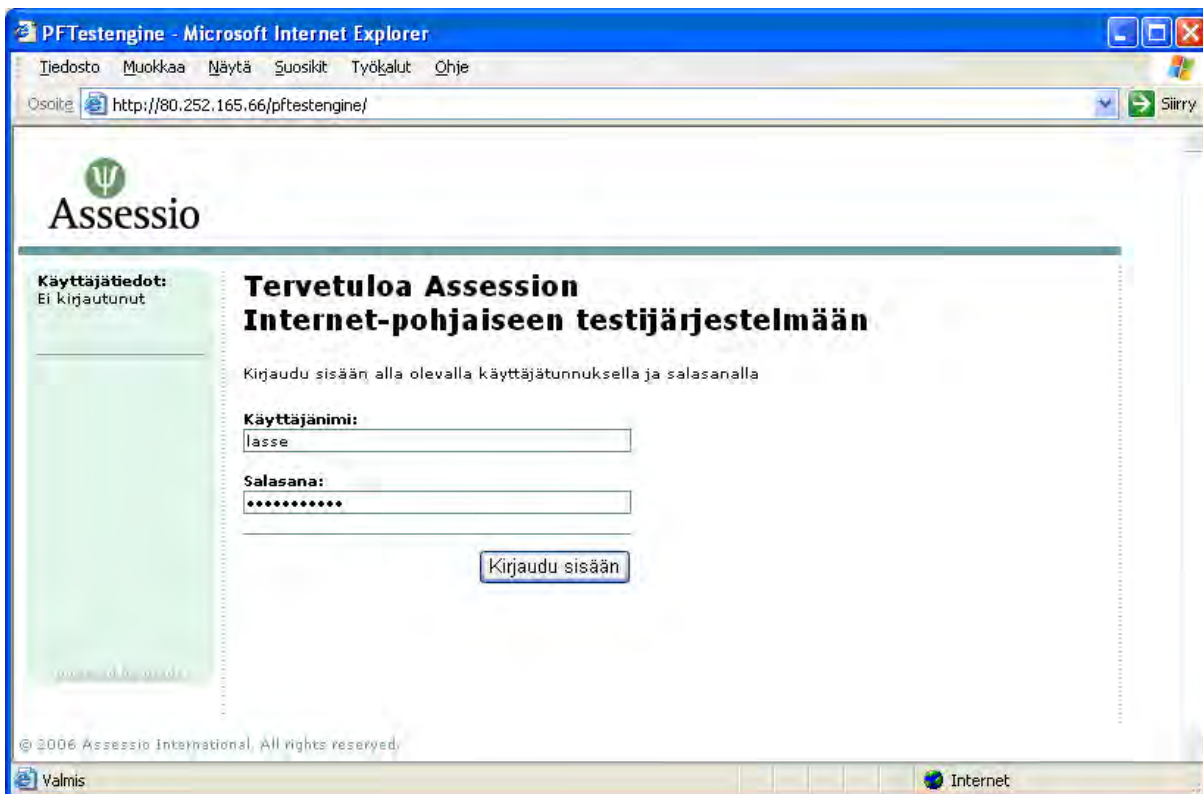

Kun kirjautut sisään, avautuu alla oleva sivu. Nimesi Lasse Suomalainen ja toimintaroolisi (Testihallinnoija) lukevat käyttäjätietojen alla ikkunan vasemmassa ylälaidassa.

**PFTestengine - Microsoft Internet Explorer**

Tiedosto Muokkaa Näytä Suosikit Työkalut Ohje

Osoite <http://80.252.165.66/PFTestEngine/testleaderfirstpage.aspx> Siirry

**Assessio**

**Käyttäjätiedot:**  
Lasse Suomalainen  
Testihallinnoija  
[Kirjaudu ulos](#)

**Koti**  
**Projektit**  
**Aloita testi**  
**Sähköposti**

**Tervetuloa hallinnointimoduuliin**

Käytä vasemmalla olevia linkkejä navigoimiseen.

**PJP Svensk**  
Jäljellä olevien testien määrä: 8  
Käytettyjen testien määrä: 0  
Testikiintiö (aut.): 0

**PJP Norsk**  
Jäljellä olevien testien määrä: 0  
Käytettyjen testien määrä: 0  
Testikiintiö (aut.): 0

**MINT Svensk**  
Jäljellä olevien testien määrä: -1  
Käytettyjen testien määrä: 0  
Testikiintiö (aut.): 0

**MINT Norsk**  
Jäljellä olevien testien määrä: 0  
Käytettyjen testien määrä: 0  
Testikiintiö (aut.): 0

**MINT suomeksi**  
Jäljellä olevien testien määrä: 8  
Käytettyjen testien määrä: 22  
Testikiintiö (aut.): 10

© 2006 Assessio International. All rights reserved.

Valmis Internet

# Valikko

Vasemmalla olevassa valikossa on joukko linkkejä: [Koti](#), [Projektit](#), [Aloita testi](#) ja [Sähköposti](#).

Linkin – [Koti](#) – sisältö on näkyvässä valikon oikealla puolella. Täällä voit nähdä mitkä testit ovat käytössäsi, jäljellä olevien testien määrän järjestelmässä, käytettyjen testien määrän sekä testikiintiön koon.

## Projekti

Klikkaamalla symbolia: [Projektit](#), avautuu alla oleva sivu:

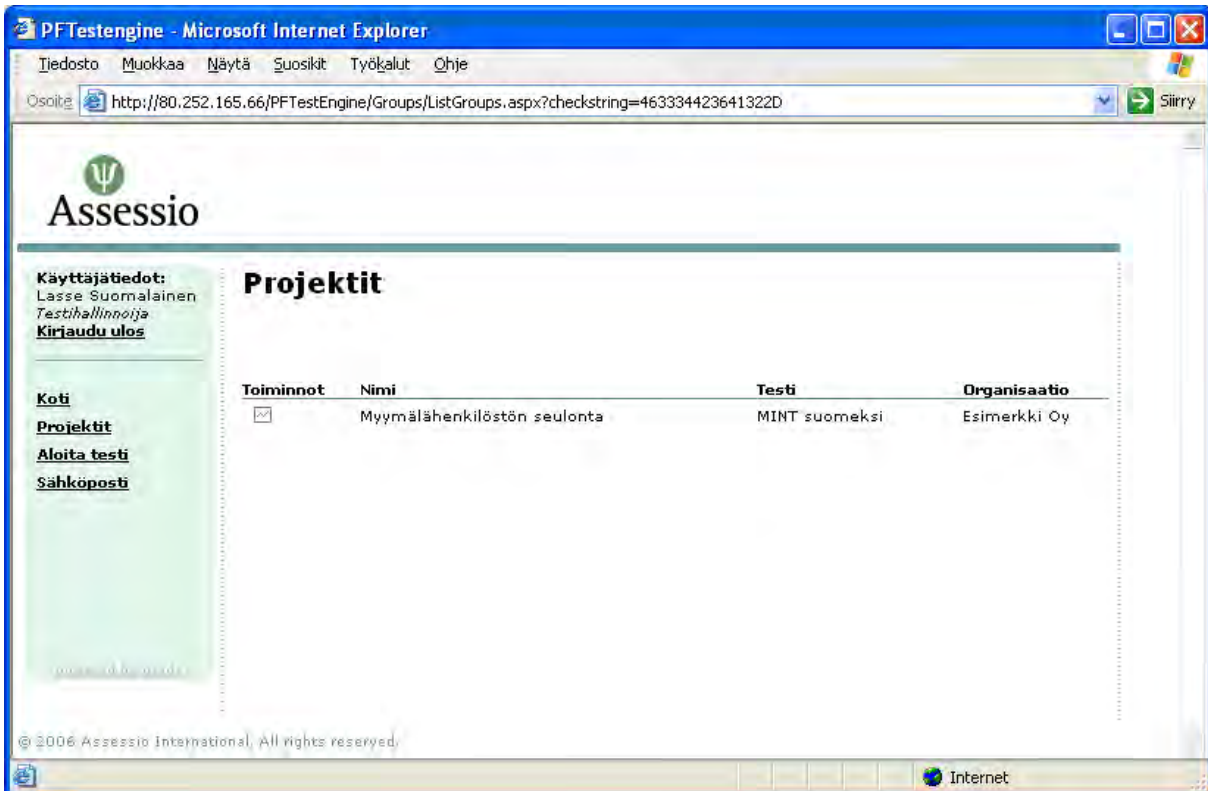

Testihallinnoijan projektit ovat lueteltuna. Toiminnot-otsikon alla ja jokaisen projektin kohdalla on pikkukuvakkeena symboli [Näytä projektiraportti](#). Voit avata haluamasi projektiraportin klikkaamalla kyseisen projektin vieressä olevaa symbolia.

# Projektiraportti

Projektiraportissa esitellään projektissa testatut hakijat ja heidän tuloksensa. Projektiraportti voidaan tulostaa klikkaamalla näppäintä [Tulosta](#). Voit klikata kahta eri välisivua: [Integriteetti](#) ja [Faktoripisteet](#)

**Projektiraportti**  
Myymälähenkilöstön seulonta (MINT suomeksi)

[Tulosta](#)

[Integriteetti](#) [Faktoripisteet](#)

Toiminnot	Nimi	Päivämäärä	0	1	2	3	4	5	6	7	8	9	10
	Kirkas, Kristiina	23.06.2008	█										
	Mesi, Meiju	23.06.2008	█										
	Karlsson, Ylva	23.06.2008	█										
	Pietilä, Loviisa	23.06.2008	█										
	Vilkas, Merja	23.06.2008	█										
	Tervas, Tytti	23.06.2008	█										
	Jalas, Virpi	23.06.2008	█										
	Aikoja, Mirva	23.06.2008	█										
	Perttilä, Pertti	23.06.2008	█										
	Nurmi, Esa	23.06.2008	█										
	Lieve, Leevi	23.06.2008	█										
	Koski, Markku	23.06.2008	█										
	Maali, Anne	23.06.2008	█										
	Tolppa, Lilli	23.06.2008	█										
	Nätti, Suv	23.06.2008	█										
	Kaunis, Pirjo-Leena	23.06.2008	█										
	Karjalainen, Ville	23.06.2008	█										
	Koivula, Konsta	23.06.2008	█										
	Eetula, Pasi	23.06.2008	█										
	Lilja, Hanna	23.06.2008	█										
	Haavila, Katri	30.06.2008	█										

Vastausaika umpeutunut

Integriteetti-välisivulla esitellään hakijan tulokset kahdella eri tavalla:

1) Hakijat jaetaan kolmeen eri ryhmään:

- Hakijat, jotka ovat saaneet alhaisen pistemäärän (0–2 pistettä); punainen värimerkintä.
- Hakijat, jotka ovat saaneet keskimääräisen pistemäärän (3–7 pistettä); vaaleanvihreä värimerkintä.
- Hakijat, jotka ovat saaneet korkean pistemäärän (8–10 pistettä) Integriteettiasteikolla; tummanvihreä värimerkintä.

2) 10 askeleen asteikolla merkitty viiva osoittaa sen intervallin (C-pisteet), jolle hakijan ”tosi pistemäärä” sijoittuu. Hakijan ”tosi pistemäärä” on hänen saamansa pistemäärä +/- mittausvirhe SEM. MINTin mittausvirhe SEM on 1 piste. Tämä merkitsee sitä, että hakijan saadessa esimerkiksi 5 pistettä Integriteettiasteikolla, sijoittuu hänen ”tosi pistemääränsä” intervallille 4–6 pistettä. On tärkeää huomioida mittausvirhe SEM, kun vertaillaan eri hakijoiden tuloksia.

Faktoripisteet-välisivulla esitellään hakijoiden tulokset C-pisteinä sekä Integriteetti- että Suhdeorientoituvuus (S) ja Tehtävörientoituvuus (T) –asteikoilla. Huomaa, että Integriteettiasteikko on aina pääasiallinen päätösperusta. Integriteettipisteet ovat eri värein merkittynä, kuten edellisellä välisivulla.

Klikkaamalla tulosten yläpuolella olevia otsikoita, voit lajitella hakijat nimen, testipäivämäärän tai eri asteikoilla saadun pistemäärän mukaan.

**Assessio**

**Käyttäjätiedot:**  
Lasse Suomalainen  
Testihallinnoija  
[Kirjaudu ulos](#)

**Koti**  
**Projektit**  
**Aloita testi**  
**Sähköposti**

## Projektiraportti

Myymälähenkilöstön seulonta (MINT suomeksi)

Tulosta

Integriteetti    Faktoripisteet

Tulosten lajittelu

**Käytettävissä olevat sarakkeet:**

- Nimi
- Päivämäärä
- Integriteetti
- Suhdeorientoituvuus
- Tehtävörientoituvuus

**Lajittele seuraavan mukaan:**

Sortera

Toiminnot	Nimi	Päivämäärä	Integriteetti	Suhdeorientoituvuus	Tehtävörientoituvuus
	Kirkas, Kristiina	23.06.2008	8	6	6
	Mesi, Meiju	23.06.2008	8	5	8
	Karlsson, Ylva	23.06.2008	8	6	5
	Pietilä, Loviisa	23.06.2008	8	3	5
	Vilkas, Merja	23.06.2008	7	5	9
	Tervas, Tytti	23.06.2008	6	6	8
	Jalas, Virpi	23.06.2008	6	6	1
	Aikoja, Mirva	23.06.2008	5	1	4
	Perttilä, Pertti	23.06.2008	5	5	3
	Nurmi, Esa	23.06.2008	5	6	9
	Lieve, Leevi	23.06.2008	5	7	5
	Koski, Markku	23.06.2008	5	7	5
	Maali, Anne	23.06.2008	4	6	5
	Tolppa, Lilli	23.06.2008	4	6	7
	Nätti, Suvi	23.06.2008	4	7	4
	Kaunis, Pirjo-Leena	23.06.2008	4	6	7
	Karjalainen, Ville	23.06.2008	3	2	7
	Koivula, Konsta	23.06.2008	3	3	7
	Eetula, Pasi	23.06.2008	3	5	4
	Lilja, Hanna	23.06.2008	2	3	8
	Häavilä, Katri	30.06.2008			

Vastausaika umpeutunut

© 2006 Assessio International. All rights reserved.

# Toiminnot

Toiminnot-otsikon alla on joukko pikkukuvakkeita:  
Ensimmäinen kuvake – kynä ja paperi – avaa ruudun, johon voit tehdä hakijaa koskevia muistiinpanoja.

Toinen kuvake, roskakori, poistaa kaikki hakijaa koskevat tiedot.

Seuraavat kaksi kuvaketta avaavat tulosraportit pdf-tiedostoina.

Ensimmäinen kuvakkeista avaa ”Tulkintaraportin”, joka on tarkoitettu testihallinnoijalle.

Tulkintaraportissa esitellään hakijan tulokset C-pisteinä Integriteetti-, Suhdeorientoituvuus- (S) ja Tehtäväorientoituvuus (T) -asteikoilla. Raportissa annetaan tulosten kuvaukset myös tekstimuodossa hakijan tulosten tulkinnan tueksi.

Toinen kuvake avaa raportin ”Tuloksesi”, joka voidaan antaa hakijalle. Raportissa esitellään hakijan tulokset alemman tason asteikoilla Suhdeorientoituvuus (S) ja Tehtäväorientoituvuus (T). Tulokset esitellään ympyrädiagrammina suhteessa toisiinsa. Raportissa annetaan tulosten kuvaukset myös tekstimuodossa.

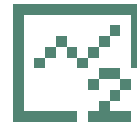

# Aloita testi

## - Testin hallinnoiminen paikallisesti

Klikkaamalla olevassa valikossa olevaa linkkiä [Aloita testi](#) TH käynnistää MINTin hallinnoinnin tietokoneella.

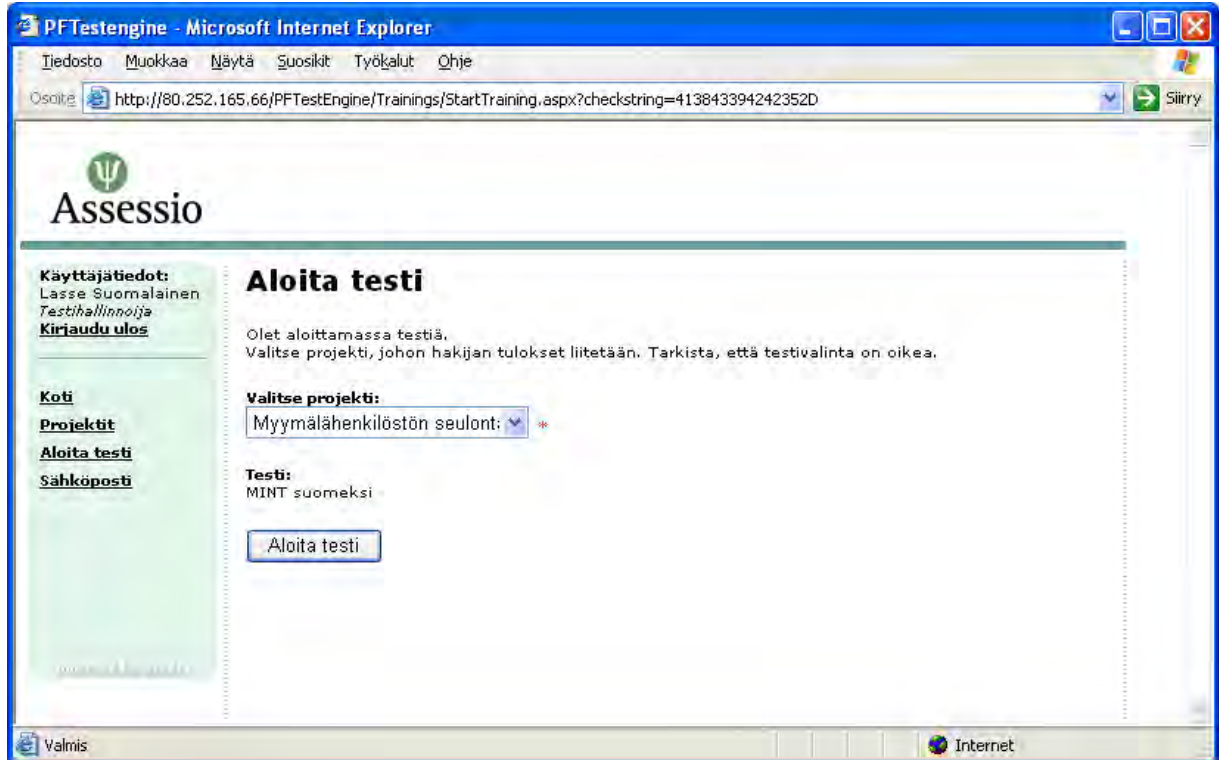

Tässä valitset mihin projektiin hakijan tulokset liitetään. Voit myös nähdä minkä testin kyseinen projekti sisältää. Klikkaa sen jälkeen näppäintä [Aloita testi](#), jolloin järjestelmässä avautuu hakijalle tarkoitettu alue.

**Add Candidate - Microsoft Internet Explorer**

Tiedosto Muokkaa Näytä Suosikit Työkalut Ohje

Osoite <http://80.252.165.66/PFTTestEngine/Users/addCandidate.aspx?checkstring=384131453946372D&ticket=06a566b4-e6a7-4413-bffc-69a4f> Siirry

# MINT™

## Tervetuloa!

Aloitat kohta MINT persoonallisuustestin, joka on suunniteltu antamaan tietoa työelämässä merkityksellisistä ominaisuuksista, esimerkiksi tavasta suhtautua työtehtäviin ja muihin ihmisiin.

Ennen testin aloittamista sinua pyydetään täyttämään tarvittavia henkilötietoja. Henkilötietojen käsittely säädetään Henkilötietolaissa 22.4.1999/523, jonka mukaan sinun tulee antaa suostumuksesi tietojesi käsittelyyn. Lain mukaan on se henkilö tai yritys (nk. Henkilötietovastuullinen), joka pyytää sinua osallistumaan testiin vastuussa siitä, että antamasi tiedot käsitellään lain säättämällä tavalla. Halutessasi tietoa oikeuksistasi, voit kääntyä henkilötietovastuullisen puoleen. Ennen testin suorittamista sinun tulee saada tietoa testin tarkoituksesta ja siitä, miten tuloksia käytetään.

**Etunimi:**  \*

**Sukunimi:**  \*

**Sukupuoli:**  \*

**Ikä:**  \*

**Postiosoite:**  \*

**Postinumero:**  \*

**Postitoimipaikka:**  \*

**Maa:**

**Puhelin päiväsaikaan:**

**Puhelin iltaisin:**

**Matkapuhelin:**

**Sähköposti:**

**Korkein koulutustaso:**  \*

**Muu koulutus:**

**Nykyinen työ/toimi:**

**Nykyinen työnantaja:**

**Haettu työ/toimi:**

**Haettu työnantaja:**

[Lue lisää Henkilötietolaista](#)

\* **Annän suostumukseni henkilötietojeni käsittelemiseen Henkilötietolain ja annetun tarkoituksen mukaisesti.**

Valmis Internet

Hakijalle avautuu ensimmäiseksi Tervetuloa-sivu, jolla häntä pyydetään täyttämään henkilötietonsa. Punaisella tähdellä (\*) merkityt sarakkeet ovat pakollisia täyttää. Jos TH haluaa hakijan täyttävän myös muut sarakkeet, voidaan hakijaa kehottaa siihen sähköpostiviestissä. Hakija voi lukea lisää Henkilötietolaista klikkaamalla siihen johtavaa linkkiä. Hänen tulee myös antaa suostumuksensa henkilötietojensa käsittelyyn klikkaamalla ensin sille tarkoitettua ruutua ja sen jälkeen OK.

Seuraavalla sivulla on testiin johtava opastus.

**Assessio - Microsoft Internet Explorer**

Tiedosto Muokkaa Näytä Suosikit Työkalut Ohje

Osoite <http://80.252.165.66/PFTTestEngine/piplayer/piplayer.aspx?PrjPath=.../Resources/trainings/{7DDCB3A6-8756-499A-ABDC-5A436306B1B0}> Siirry

## MINT<sup>TM</sup> Opastus

MINT on työelämässä käytettävä persoonallisuustesti, joka on kehitetty tutkimuspohjaiseen teoriaan perustuen, nk. viiden faktorin malliin, mikä puolestaan on yksi maailman tunnustetuimmista ja tutkituimmista persoonallisuusteorioista. Testitulostasi tullaan vertaamaan siihen, millä tavalla ihmiset tavallisesti vastaavat näihin kysymyksiin eli niin kutsuttuun normiryhmään, joka koostuu suomalaisesta väestöstä kerättyyn otantaan. Testausta koskevissa kysymyksissä voit kääntyä testinjärjestävän yrityksen tai organisaation puoleen.

Tutustu ennen testin aloittamista alla selostettuun testin kulkuun.

Testi käsittää 120 väittämää, joihin sinun tulee ottaa kantaa valitsemalla yksi neljästä vastausvaihtoehdosta – Ei pidä paikkansa lainkaan, Ei pidä paikkansa erityisen hyvin, Pitää paikkansa melko hyvin ja Pitää paikkansa täysin. Valitse se vaihtoehto, joka sopii parhaiten sinuun kunkin väittämän kohdalla.

Testin kulku on nähtävissä koko testauksen ajan ikkunan ylälaudassa olevassa navigointikentässä, jossa näet väittämien kokonaismäärän ja mitä väittämää olet vastaamassa. Lisäksi voit nähdä mihin väittämiin olet jo vastannut tai mitkä olet jättänyt vastaamatta (vastaamatta jätettyjen väittämien järjestysnumero on lihavoitu).

Testiin ei ole aikarajaa, mutta järjestelmään kirjautuminen on voimassa 30 minuuttia. Älä jää miettimään yksittäisiä väittämiä, vaan valitse se vastausvaihtoehto, joka tuntuu luontevimmalta.

---

 © 2007 Assessio Oy. Kaikki oikeudet pidätetään. Testin tulokset ovat vain ohjeellisia ja eivät ole vakuutusmaksuun perustuvia. Testin tulokset eivät ole vakuutusmaksuun perustuvia. Testin tulokset eivät ole vakuutusmaksuun perustuvia. Testin tulokset eivät ole vakuutusmaksuun perustuvia.

Valmis Internet

Klikkaamalla [Seuraava](#), avautuu hakijalle MINTin ohjeet ja esimerkkitehtäviä sisältävä sivu.

Hakija voi tutustua testiin vastaamiseen klikkaamalla eri vastausvaihtoehtoja. Ennen testin aloittamista hänen tulee vahvistaa lukeneensa ohjeet klikkaamalla sille tarkoitettua ruutua. Testi käynnistyy klikkaamalla näppäintä Aloita testi.

**MINT™** Ohjeet ja tehtäväesimerkki

Lue väittämät ja ota kantaa **missä määrin kukin niistä sopii sinuun**. Vastausvaihtoehtoja on 4:

1. Ei pidä paikkansa lainkaan
2. Ei pidä paikkansa erityisen hyvin
3. Pitää paikkansa melko hyvin
4. Pitää paikkansa täysin

Merkitse se luku jokaisen väittämän kohdalla, joka vastaa valitsemaasi vastausvaihtoehtoa.

**Esimerkki:**

Väittämä	1	2	3	4
1. Olen spontaani henkilö.	<input type="radio"/>	<input type="radio"/>	<input type="radio"/>	<input type="radio"/>
2. Minusta on epämukavaa puhua suuren ihmisjoukon edessä.	<input type="radio"/>	<input type="radio"/>	<input type="radio"/>	<input type="radio"/>

**Muista:**

Väittämiin ei ole "oikeita" tai "väärää" vastauksia – älä jää miettimään yksittäisiä väittämiä, vaan valitse se vastausvaihtoehto, joka tuntuu luontevimmalta. Voit muuttaa jo antamaasi vastausta klikkaamalla toista vaihtoehtoa.

Väittämiä on kaikkiaan 120. Sinulla on aikaa 30 minuuttia niiden vastaamiseen.

Sinun täytyy vastata kaikkiin sivulla oleviin väittämiin, jotta voit jatkaa testissä eteenpäin. Kun olet ottanut kantaa **kaikkiin** 120 väittämään, voit tarkistaa ja muuttaa vastauksiasi klikkaamalla navigointikentässä olevia väittämänumeroita.

\* Olen lukenut ohjeet

Aloita testi

Assessio

© 2005 Assessio - Informaatio. Testejä ja kokeita on luotu ja on jatkossa luotu sekä laajennettu koulun ja koulun ulkopuolella toimivien oppilaitosten ja koulun ulkopuolella toimivien oppilaitosten käyttöön. Kaikki oikeudet pidätetään.

Assessio - Microsoft Internet Explorer

Tiedosto Muokkaa Näytä Suosikit Työkalut Ohje

Osoite http://80.252.165.66/PFTTestEngine/piplayer/piplayer.aspx?PrjPath=../Resources/trainings/{7DDCB3A6-8756-499A-ABDC-5A436306B1B0} Siirry

**MINT™**

Aikaa jäljellä: 29:41

Näytä opastus  
Näytä testin ohjeet

**Navigointi:**

1	2	3	4	5	6	7	8	9	10	11	12	13	14	15	16	17	18	19	20	
21	22	23	24	25	26	27	28	29	30	31	32	33	34	35	36	37	38	39	40	
41	42	43	44	45	46	47	48	49	50	51	52	53	54	55	56	57	58	59	60	
61	62	63	64	65	66	67	68	69	70	71	72	73	74	75	76	77	78	79	80	
81	82	83	84	85	86	87	88	89	90	91	92	93	94	95	96	97	98	99	100	
101	102	103	104	105	106	107	108	109	110	111	112	113	114	115	116	117	118	119	120	

Väittämiä		Ei pidä paikkansa lainkaan	Ei pidä paikkansa erityisen hyvin	Pitää paikkansa melko hyvin	Pitää paikkansa täysin
1.	Minusta on hankalaa kertoa muille mitä haluan.	<input type="radio"/>	<input type="radio"/>	<input type="radio"/>	<input type="radio"/>
2.	Olen huoleton henkilö.	<input type="radio"/>	<input type="radio"/>	<input type="radio"/>	<input type="radio"/>
3.	Menestyminen ei ole minulle erityisen tärkeää.	<input type="radio"/>	<input type="radio"/>	<input type="radio"/>	<input type="radio"/>
4.	Elän mielenkiintoista elämää.	<input type="radio"/>	<input type="radio"/>	<input type="radio"/>	<input type="radio"/>
5.	Suhtaudun liian epäilyvästi muihin ihmisiin.	<input type="radio"/>	<input type="radio"/>	<input type="radio"/>	<input type="radio"/>
6.	Päätökseni ovat yleensä tarkkaan mietittyjä.	<input type="radio"/>	<input type="radio"/>	<input type="radio"/>	<input type="radio"/>
7.	Tunnen itseni epävarmaksi muiden seurassa.	<input type="radio"/>	<input type="radio"/>	<input type="radio"/>	<input type="radio"/>
8.	Luulen, että useimmat ihmiset tarkoittavat pohjimmitaan hyvää.	<input type="radio"/>	<input type="radio"/>	<input type="radio"/>	<input type="radio"/>
9.	Säännöt ovat rikkomista varten.	<input type="radio"/>	<input type="radio"/>	<input type="radio"/>	<input type="radio"/>
10.	Kadun vain harvoja asioita elämässäni.	<input type="radio"/>	<input type="radio"/>	<input type="radio"/>	<input type="radio"/>

Seuraava

Assessio

© 2006 Assessio Internet Solutions Oy. Kaikki oikeudet pidätetään. Tämä kokeus ei ole tarkoitettu koulutukseen tai muuhun koulutusjärjestelmään.

Valmis Internet

Hakijalla on aikaa kaiken kaikkiaan 30 minuuttia MINTin 120 väittämän vastaamiseen. Aikaa on runsaasti siihen, mikä ilmenee myös hakijalle annetuissa ohjeissa.

Navigointi-kentässä olevien numerorivien avulla hakija voi nähdä mitä väittämaryhmää ja väittämää hän on juuri vastaamassa. Huomioi, ettei hakijan ole mahdollista siirtyä sivulta toiselle testauksen aikana, vaan hänen tulee vastata sivun kaikkiin väittämiin voidakseen jatkaa eteenpäin. Vasta kun hän on vastannut testin kaikkiin väittämiin, hän voi palata tarkistamaan tai muuttamaan antamansa vastaukset.

Jos hakija ei jostain syystä ehdi vastata väittämiin testiajan kuluessa (tavallinen vastausaika on 10 – 15 minuuttia), testi keskeytyy eikä tuloksia tallenneta.

Kun viimeiseen väittämään on vastattu, on hakijalla mahdollisuus tarkistaa ja muuttaa vastauksiaan.

**MINT™**

Aikaa jäljellä: 28:05

Näytä opastus  
Näytä testin ohjeet

**Navigointi:**

1	2	3	4	5	6	7	8	9	10	11	12	13	14	15	16	17	18	19	20
21	22	23	24	25	26	27	28	29	30	31	32	33	34	35	36	37	38	39	40
41	42	43	44	45	46	47	48	49	50	51	52	53	54	55	56	57	58	59	60
61	62	63	64	65	66	67	68	69	70	71	72	73	74	75	76	77	78	79	80
81	82	83	84	85	86	87	88	89	90	91	92	93	94	95	96	97	98	99	100
101	102	103	104	105	106	107	108	109	110	111	112	113	114	115	116	117	118	119	120

Väittämä	Ei pidä paikkansa lainkaan	Ei pidä paikkansa erityisen hyvin	Pitää paikkansa melko hyvin	Pitää paikkansa täysin
111. Olen spontaani henkilö.	<input type="radio"/>	<input type="radio"/>	<input type="radio"/>	<input type="radio"/>
112. Minulla on hyvä itseluottamus.	<input type="radio"/>	<input checked="" type="radio"/>	<input type="radio"/>	<input type="radio"/>
113. Ihmiset eivät ole niin kiinnostuneita toisistaan, kuin he teeskentelevät olevansa.	<input type="radio"/>	<input checked="" type="radio"/>	<input type="radio"/>	<input type="radio"/>
114. Elän niin kuin opetan.	<input type="radio"/>	<input checked="" type="radio"/>	<input type="radio"/>	<input type="radio"/>
115. Elämäni on melko mielenkiinnostonta.	<input type="radio"/>	<input checked="" type="radio"/>	<input type="radio"/>	<input type="radio"/>
116. Useimmat ihmiset ovat luotettavia.	<input type="radio"/>	<input checked="" type="radio"/>	<input type="radio"/>	<input type="radio"/>
117. Saatan joskus toimia ennen kuin ajattelen.	<input type="radio"/>	<input checked="" type="radio"/>	<input type="radio"/>	<input type="radio"/>
118. Minun on helppo sanoa muille mitä haluan.	<input type="radio"/>	<input checked="" type="radio"/>	<input type="radio"/>	<input type="radio"/>
119. Minut saatetaan kokea hieman vaativaksi tai valikoivaksi.	<input type="radio"/>	<input checked="" type="radio"/>	<input type="radio"/>	<input type="radio"/>
120. Uskon menestyväni siinä mitä teen.	<input type="radio"/>	<input checked="" type="radio"/>	<input type="radio"/>	<input type="radio"/>

Sinulla on nyt mahdollisuus nähdä vastauksesi ja muuttaa niitä klikkaamalla navigointivalikossa olevia kysymysnumeroita. Klikkaa "Päätä testi", kun olet valmis, minkä jälkeen et voi enää palata testiin.

Päätä testi

Assessio

© 2005 Assessio International. Tekijänoikeus on tässä suhteessa ja sen ohjelmiston käyttöä käyttäjä vastaa yksinään. Kaikki oikeudet pidätetään.

Kun hän on valmis, hän klikkaa näppäintä Päätä testi, jolloin häneltä kysytään, onko hän valmis ja haluaako hän varmasti päättää testin. Kun hakija on vahvistanut haluavansa päättää testin, avautuu seuraava sivu.

# Sähköposti

## Testin hallinnoiminen sähköpostitse

Klikkaamalla valikon viimeistä linkkiä, [Sähköposti](#), voidaan hakijalle/hakijoille lähettää linkki MINT-testaukseen sähköpostitse. Linkkiä käytetään MINTin suorittamiseen Internetin välityksellä.

Alla olevalla sivulla voit luoda haluamasi sähköpostiviestin, joka lähetetään hakijalle yhdessä testilinkin kanssa. Hakija pääsee testilinkin avulla [Tervetuloa](#)-sivulle ja voi suorittaa testin omalla tietokoneellaan. Kohdassa [Valitse projekti](#) voit valita mihin projektiin haluat hakijan liitettävän. Omat projektisi näkyvät selattavassa valikossa.

Sen jälkeen sinun tulee valita haluatko lähettää testilinkin yhdelle vai useammalle hakijalle. Klikkaa haluamaasi vaihtoehtoa.

- Valitse projekti:** Myymälähenkilöstön seulonta
- Lähetä yhdelle hakijalle  Lähetä useammalle hakijalle
- Etunimi:** Leena
- Sukunimi:** Laitila
- Sähköposti:** leena.laitila@organisaatio.fi
- Osoitelisät:** (empty field)
- Viimeinen vastauspäivä:** 08.07.2008
- Tervehdys (nimi täytetään automaattisesti):** Hei (nimi).
- Viesti:** Tämä viesti sisältää linkin MINT persoonallisuustestiin. MINT persoonallisuustesti on suunniteltu antamaan tietoa työelämässä tärkeistä ominaisuuksista. Pääset testisivuille klikkaamalla oheista linkkiä. Ennen kuin voit aloittaa testin, sinua pyydetään ilmoittamaan tarvittavat henkilötiedot. MINT-testi käsittää 120 väittämää, joihin otat kantaa valitsemalla vastausvaihtoehdon, joka mielestäsi
- Lisää lähettäjätiedot:** Ystävällisin terveisin, Lasse Suomalainen, Esimerkki Oy, Saartie 1, 11 111 Saarela
- Lähetä** button

At the bottom of the page, there is a copyright notice: © 2006 Assessio International. All rights reserved. and a status bar showing "Valmis" and "Internet".

Käyttäessäsi vaihtoehtoa Lähetä yhdelle hakijalle: Kirjoita hakijan etu- ja sukunimi niihin tarkoitettuihin kohtiin. Nimi liitetään automaattisesti lähetettävän viestin tervehdykseen. Kohtaan sähköposti kirjoitat/liität hakijan sähköpostiosoitteen.

**PFTestengine - Microsoft Internet Explorer**

Tiedosto Muokkaa Näytä Suosikit Työkalut Ohje

Osoite <http://80.252.165.66/PFTestEngine/PI/SendPIInvitation.aspx?checkstring=353632463333332D> Siirry

**Assessio**

**Käyttäjätiedot:**  
Lasse Suomalainen  
Testihallinnoija  
[Kirjaudu ulos](#)

**Koti**  
[Projektit](#)  
[Aloita testi](#)  
[Sähköposti](#)

## Lähetä sähköpostikutsu MINT-testiin

**Valitse projekti:** Myymälähenkilöstön seulonta

**Lähetä yhdelle hakijalle**  **Lähetä useammalle hakijalle**

**Etunimi:** Leena

**Sukunimi:** Laitila

**Sähköposti:** leena.laitila@organisaatio.fi

Osoitelista:

**Viimeinen vastauspäivä:** 08.07.2008

**Tervehdys (nimi täytetään automaattisesti):** Hei (nimi).

**Viesti:**

Tämä viesti sisältää linkin MINT persoonallisuustestiin.

MINT persoonallisuustesti on suunniteltu antamaan tietoa työelämässä tärkeistä ominaisuuksista. Pääset testisivuille klikkaamalla oikeista linkkiä. Ennen kuin voit aloittaa testin, sinua pyydetään ilmoittamaan tarvittavat henkilötiedot. MINT-testi käsittää 120 väittämää, joihin otat kantaa valitsemalla vastausvaihtoehdon, joka mielestäsi

**Lisää lähettäjä tiedot:** Ystävällisin terveisin,  
Lasse Suomalainen  
Esimerkki Oy  
Saaritie 1  
11 111 Saarela

© 2006 Assessio International. All rights reserved.

Valmis Internet

Kentässä Viimeinen vastauspäivä ilmoitat milloin hakijan on viimeistään suoritettava testi. Päivämäärä ilmoitetaan muodossa (pp.kk.vvvv). Testilinkki lakkaa toimimasta ilmoittamasi päivämäärän jälkeen. Testijärjestelmä luo automaattisesti 7 päivän vastausajan, jos et muuta kyseisessä kentässä olevia tietoja.

Kentässä Viesti voit kirjoittaa sähköpostiviestin hakijalle. Viesti voi sisältää tietoja testistä, testauksen tarkoituksesta ja niin edelleen. Lisätietoja siitä, mitä testattavan tulee tietää ennen testin suorittamista, löytyy MINTin käsikirjasta (Sjöberg & Sjöberg, 2008). Kyseisessä kentässä on valmiiksi testijärjestelmään kuuluva, perustietoa sisältävä standardiviesti. Viestin voi säilyttää sellaisenaan, mutta sen voi myös muuttaa tai poistaa kokonaan ja kirjoittaa uuden.

Kenttään Lisää lähettäjä tiedot hakee järjestelmä automaattisesti ne tiedot, jotka organisaatiokäyttäjä on ilmoittanut sinusta testihallinnoijana. Voit Testihallinnoijana muuttaa tässä kentässä olevia tietoja esimerkiksi antamalla yhteystietosi. Älä unohda klikata Lisää lähettäjä tiedot – ruutua tietojesi liittämiseksi viestiin.

Jos haluat lähettää testilinkin useammalle hakijalle samanaikaisesti, klikkaat vaihtoehtoa Lähetä useammalle hakijalle: Käytä Selaa näppäintä valitaksesi projektia varten luomasi osoitelistan. Osoitelista voi olla tekstitiedosto, joka sisältää hakijoiden nimet ja sähköpostiosoitteet. Jotta osoitelistaa voidaan käyttää, täytyy kaikki osat erottaa toisistaan puolipilkulla (;) alla olevan mukaisesti:

Kari;Kallio;karika@koti.fi  
Antti;Jousi;a.jousi@organisaatio.fi

Huomaa, että jokaisen hakijan tiedot tulee olla omalla rivillään. Tiedostossa ei saa esiintyä tyhjiä rivejä.

Omien osoitelistojen luominen tapahtuu käyttämällä Muistiota tai ”WordPad”iä. Muistio löytyy tietokoneesi Käynnistä valikon kohdasta Kaikki ohjelmat/Apuohjelmat/Muistio.

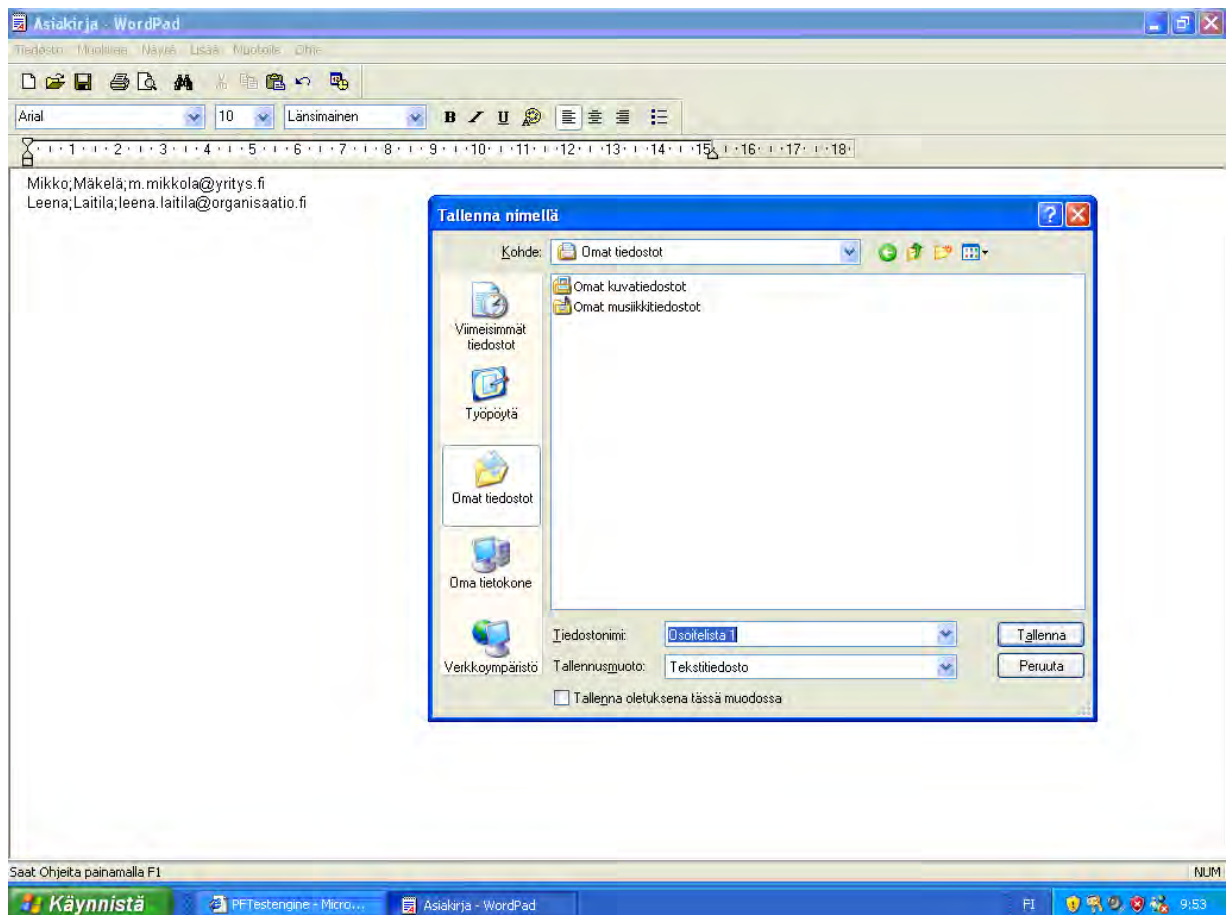

Klikkaa näppäintä Selaa valitaksesi osoitelistan.

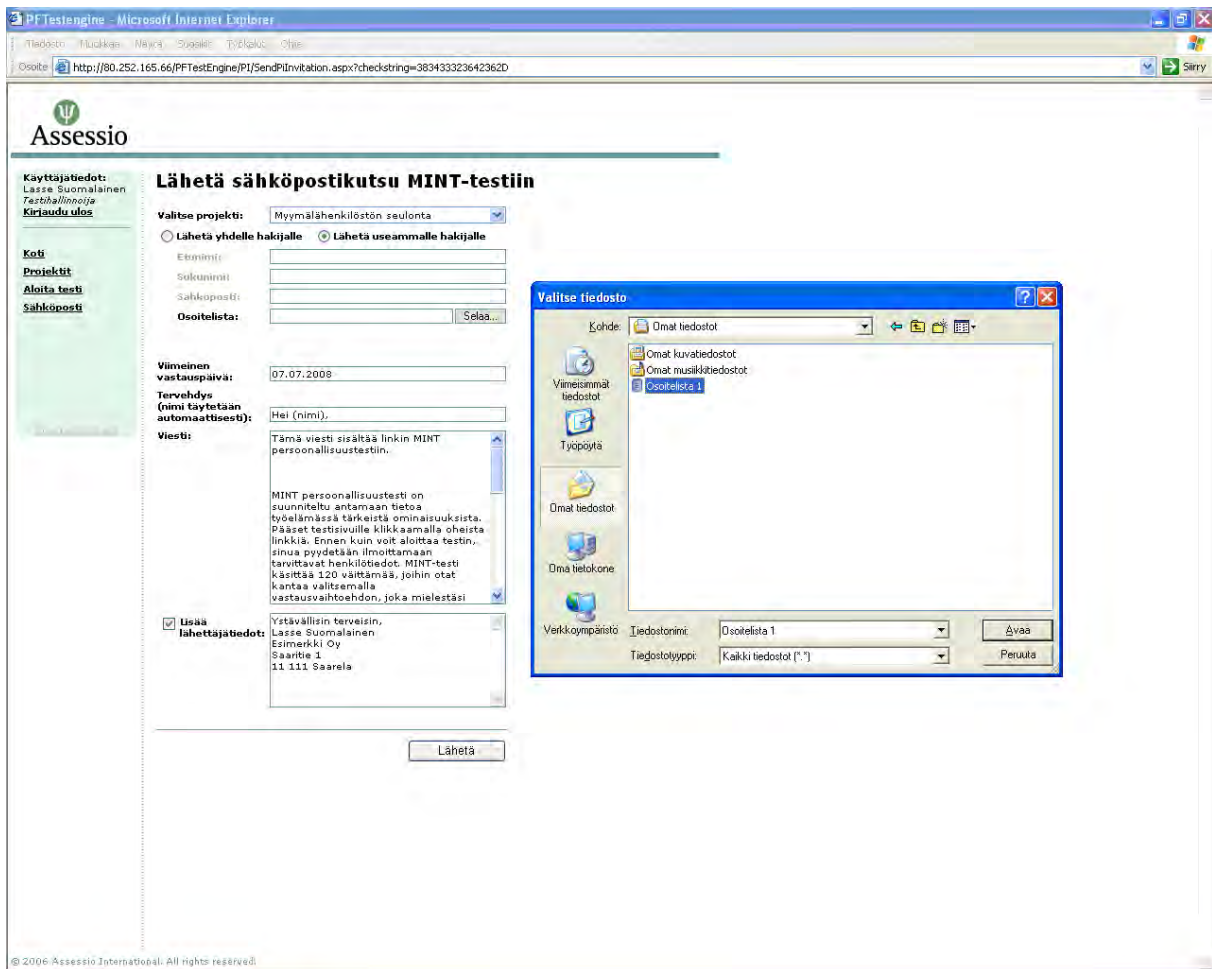

Kentässä Viimeinen vastauspäivä ilmoitat milloin hakijan on viimeistään suoritettava testi. Päivämäärä ilmoitetaan muodossa (pp.kk.vvvv). Testilinkki lakkaa toimimasta ilmoittamasi päivämäärän jälkeen. Testijärjestelmä luo automaattisesti 7 päivän vastausajan, jos et muuta kyseisessä kentässä olevia tietoja.

Kentässä Viesti voit kirjoittaa sähköpostiviestin hakijalle. Viesti voi sisältää informaatiota testistä, testauksen tarkoituksesta ja niin edelleen. Lisätietoja siitä, mitä testattavan tulee tietää ennen testin suorittamista, löytyy MINTin käsikirjasta (Sjöberg & Sjöberg, 2008). Kyseisessä kentässä on valmiiksi testijärjestelmään kuuluva, perustietoa sisältävä standardiviesti. Viestin voi säilyttää sellaisenaan, mutta sen voi myös muuttaa tai poistaa kokonaan ja kirjoittaa uuden.

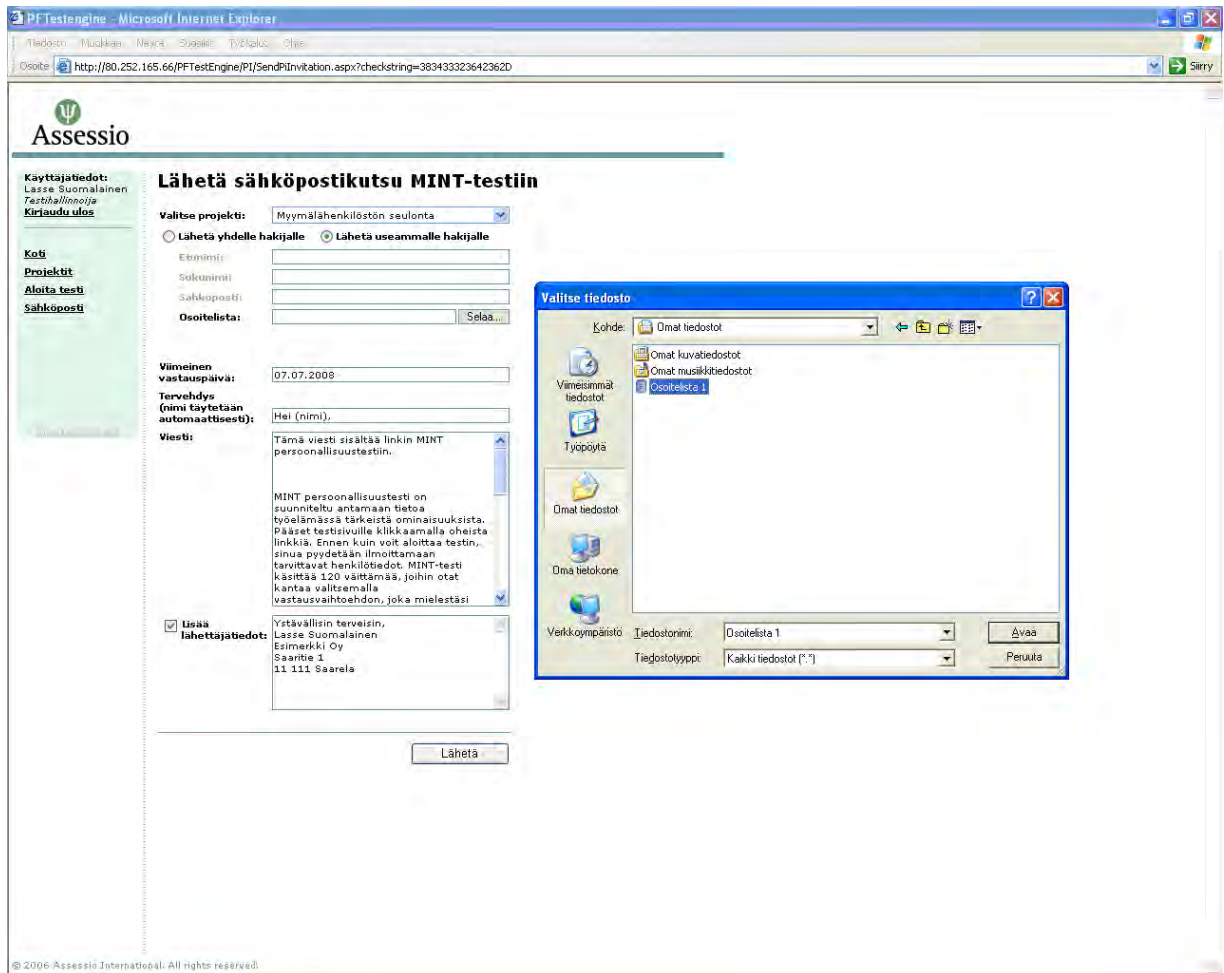

Kenttään Lisää lähettäjätiedot hakee järjestelmä automaattisesti ne tiedot, jotka organisaatiokäyttäjä on ilmoittanut sinusta testihallinnoijana. Voit Testihallinnoijana muuttaa tässä kentässä olevia tietoja esimerkiksi antamalla yhteystietosi. Älä unohda klikata Lisää lähettäjätiedot -ruutua tietojesi liittämiseksi viestiin.

Klikkaa Läheta -näppäintä ja hakija saa viestin ja testilinkin.

Hakija saa testilinkin sisältävän sähköpostiviestin.

Hei Merja Vilkas,

Tämä viesti sisältää linkin MINT persoonallisuustestiin.

MINT persoonallisuustesti on suunniteltu antamaan tietoa työelämässä tärkeistä ominaisuuksista. Pääset testisivuille klikkaamalla oheista linkkiä. Ennen kuin voit aloittaa testin, sinua pyydetään ilmoittamaan tarvittavat henkilötiedot. MINT-testi käsittää 120 väittämää, joihin otat kantaa valitsemalla vastausvaihtoehdon, joka mielestäsi sopii sinuun parhaiten. Väittämiin ei ole "oikeita" tai "väärä" vastauksia, vaan tärkeintä on se, mikä vaihtoehto mielestäsi pitää paikkansa juuri sinun kohdallasi.

Voidaksesi päättää testin sinun täytyy vastata kaikkiin väittämiin. Tarkemmat ohjeet testin suorittamiseen löytyvät testisivulta - lue ne tarkkaan ennen testin aloittamista.

MINT-testisivuille johtava linkki toimii vain yhden kerran. Varmista siitä syystä, että voit suorittaa testin häiriöttä, mihin tarvitset aikaa noin 20-30 minuuttia. Muista myös sulkea puhelimesi.

Käytännön syistä on testiaika rajattu 30 minuuttiin, mikä kuitenkin riittää suurimmalle osalle ihmisistä.

Jos sinulla on kysymyksiä MINT:in suorittamisesta tai muusta rekrytointiprosessiin kuuluvasta, käänny testinjärjestävän yrityksen/organisaation puoleen. Yhteystiedot löydät ohessa.

**Viimeinen testinsuorituspäivä: 24.06.2008.**

(Linkki ei tämän jälkeen enää ole voimassa)

<http://80.252.165.66/pftestengine?ticket=633493381945673750>

Jos et onnistu klikkaamaan linkkiä, kopioi se internetselaimesi osoiteriville.

Assessio on Pohjoismaiden johtava henkilöstöalan yritys. Assession toiminta perustuu tuoreeseen tutkimukseen työpsykologian alalla. Menetelmämme ovat todistetusti tehokkaita, joten henkilöstöpäätöksesi perustuvat olennaisiin ja objektiivisiin tietoihin. Näin ollen yhteistyö Assession kanssa tuottaa tuloksia, jotka ovat selvästi mitattavissa - sekä inhimillisesti että taloudellisesti.

Ystävällisin terveisin,

Lasse Suomalainen

Esimerkki Oy

## Lähetä hakijalle muistutus

Jos viimeinen vastauspäivä on mennyt umpeen, ennen kuin hakija on ehtinyt suorittaa MINTin, näkyy Projektiraportissa hakijan testituloksen sijaan teksti: ”Vastausaika umpeutunut”. Klikkaamalla kuvaketta ”Muistutuksen lähetyks” (kirjekuori) voi testihallinnoija lähettää hakijalle muistutuksen ja uuden testilinkin.

**Projektiraportti**  
Myymälähenkilöstön seulonta (MINT suomeksi)

Toiminnot	Nimi	Päivämäärä	0	1	2	3	4	5	6	7	8	9	10
	Kirkas, Kristiina	23.06.2008	█										
	Mesi, Meiju	23.06.2008	█										
	Karlsson, Ylva	23.06.2008	█										
	Pietilä, Loviisa	23.06.2008	█										
	Vilkas, Merja	23.06.2008	█										
	Tervas, Tytti	23.06.2008	█										
	Jalas, Virpi	23.06.2008	█										
	q, q	01.07.2008	█										
	Aikoja, Mirva	23.06.2008	█										
	Perttilä, Pertti	23.06.2008	█										
	Nurmi, Esa	23.06.2008	█										
	Lieve, Leevi	23.06.2008	█										
	Koski, Markku	23.06.2008	█										
	Maali, Anne	23.06.2008	█										
	Tolppa, Lilli	23.06.2008	█										
	Nätti, Suvi	23.06.2008	█										
	Kaunis, Pirjo-Leena	23.06.2008	█										
	Karjalainen, Ville	23.06.2008	█										
	Koivula, Konsta	23.06.2008	█										
	Eetula, Pasi	23.06.2008	█										
	Lilja, Hanna	23.06.2008	█										
	Haavila, Katri	30.06.2008	█										

Klikkaamalla näppäintä ”Muistutuksen lähetyks” avautuu sivu Lähetä sähköpostikutsu Mint-testiin. Hakijan nimi- ja osoitetiedot ovat jo täytetyt. Testijärjestelmä luo automaattisesti uuden viimeisen vastauspäivän (7 päivää sen päivän päiväyksestä). Jos haluat muuttaa viimeisen vastauspäivän ajankohtaa, kirjoita uusi päivämäärä muodossa pp.kk.vvvv.

Kentässä ”Viesti” on jälleen nähtävissä standardiviesti, jota voit muuttaa tai pyyhkiä sen pois ja kirjoittaa uuden viestin.

Klikkaa Lähetä –näppäintä ja hakija saa muistutuksen ja uuden testilinkin.

**PFTestengine - Microsoft Internet Explorer**

Tiedosto Muokkaa Näytä Suosikit Työkalut Ohje

Osoite <http://80.252.165.66/PFTestEngine/PI/SendPIInvitation.aspx?checkstring=424239393337322D> Siirry

**Assessio**

**Käyttäjätiedot:**  
Lasse Suomalainen  
Testihallinnoija  
[Kirjaudu ulos](#)

**Koti**  
**Projektit**  
**Aloita testi**  
**Sähköposti**

## Lähetä sähköpostikutsu MINT-testiin

Valitse projekti:

Lähetä yhdelle hakijalle  Lähetä useammalle hakijalle

Etinimi:

Sukunimi:

Sähköposti:

Osoite:

**Viimeinen vastauspäivä:**

**Tervehdys (nimi täytetään automaattisesti):**

**Viesti:**

MINT persoonallisuustesti on suunniteltu antamaan tietoa työelämässä tärkeistä ominaisuuksista. Pääset testisivuille klikkaamalla oikeista linkkiä. Ennen kuin voit aloittaa testin, sinua pyydetään ilmoittamaan tarvittavat henkilötiedot. MINT-testi käsittää 120 väittämää, joihin otat kantaa valitsemalla vastausvaihtoehdon, joka mielestäsi

**Lisää lähettäjä tiedot:**

© 2006 Assessio International. All rights reserved.

Internet

## Osoitelistojen luominen (csv-tiedostot)

Ohessa annetaan ohjeet osoitelistojen luomiseen Microsoft Outlookissa olevista tiedoista. Osoitelista voi käsittää lukuisia osoitteita, mikä yksinkertaistaa MINT-linkin lähettämistä suurelle määrälle henkilöitä. Osoitelista voi olla niin kutsuttu csv-tiedosto, joka voidaan luoda esimerkiksi Excelissä. Jos käytät jotain muuta sähköpostiohjelmaa kuin Outlookia, katso ohjeet csv-tiedostojen luomiseen käyttämäsi ohjelman käsikirjasta. Ohjeet perustuvat MS Office Outlookiin 2003.

### CSV-tiedoston luominen Outlookissa

1. Luo Outlookiin kansio, johon kokoat vastaanottamasi sähköpostiviestit kaikilta niiltä henkilöiltä, joille haluat lähettää MINTin.
2. Valitse koko kansio. Valitse Outlookin Tiedosto-valikosta Tuo ja Vie ja sen jälkeen Vie (Vie -> ”Vie tiedostoon”) Klikkaa Seuraava.
3. Valitse ”Luetteloerottimella erotetut arvot (Windows)”, klikkaa Seuraava.
4. Valitse kansio, joka sisältää kokoamasi viestit. Klikkaa Seuraava.
5. Valitse tiedoston tallennuspaikka tietokoneella.
6. Nimeä tiedosto ja valitse tallennusmuodoksi CSV (luetteloerotin)(\* .csv).
7. Klikkaa sitten Määritä käyttäjän kentät ja sen jälkeen Tyhjennä määrietykset.
8. Valitse kentät (Mistä) nimi ja (Mistä) osoite ja siirrä ne vasemmalla olevasta ruudusta oikealla olevaan klikkaamalla kenttää ja siirtämällä/vetämällä hiiren avulla ne oikean puoleiseen ruutuun. Klikkaa OK.
9. Tallenna.
10. Avaa luomasi tiedosto Apuohjelmista löytyvässä Muistiossa tai WordPadissä, jossa voit korjata luomassasi tiedostossa mahdollisesti olevia virheitä.
11. Poista tiedoston ylimmäinen rivi, joka ei sisällä yhteystietoja.
12. Valitse Muokkaa valikosta Korvaa ja muuta kaikki pilkut (,) puolipilkuiksi (;) kirjoittamalla pilkun (,) Etsi-ruutuun ja puolipilkun (;) Korvaa-ruutuun. Klikkaa Korvaa kaikki.
13. Etsi sen jälkeen kaikki lainausmerkit (”) ja poista ne jättämällä Korvaa-kenttä tyhjäksi. Klikkaa Korvaa kaikki.
14. Myös etunimet tulee erottaa sukunimistä puolipilkulla (;) Anna ruutuun Etsi yksi välilyönti ja kirjoita Korvaa-ruutuun puolipilkku (;). Klikkaa Korvaa kaikki.
15. Tallenna korjaamasi tiedosto. Sivulla 36 on esimerkki valmiista osoitelistasta.

## CSV-tiedoston luominen Outlookin osoitteistosta

1. Valitse Outlookin Tiedostovalikosta Tuo ja Vie.
2. Valitse Vie (Vie -> ”Vie tiedostoon”) ja klikkaa Seuraava.
3. Valitse ”Luetteloerottimella erotetut arvot (Windows)”, klikkaa Seuraava.
4. Valitse kansio, joka sisältää haluamasi yhteystiedot.
5. Valitse tallennusmuodoksi Sarkaimilla eroteltu tiedosto (Windows).
6. Tarkista, että ruutu on merkittynä sen kansion kohdalla, josta haluat viedä tiedot.
7. Klikkaa ensin Määritä käyttäjän kentät ja sen jälkeen Tyhjennä määriykset.
8. Valitse haluamasi kentät. Saat lisäkentät näkyviin klikkaamalla (+) merkkiä.
9. Varmista, että Mihin-ruudussa olevat kentät Etunimi, Sukunimi ja Sähköpostiosoite ovat juuri tässä järjestyksessä.
10. Klikkaa OK.
11. Klikkaa Valmis.
12. Avaa luomasi tiedosto Apuohjelmista löytyvässä Muistiossa tai WordPadissä, jossa voit korjata luomassasi tiedostossa mahdollisesti olevia virheitä.
13. Poista ensin ylin rivi ja tiedostossa olevat mahdolliset tyhjät rivit.
14. Käytä Etsi ja Korvaa- toimintoa muuttaaksesi kaikki sarkain (tabulaattori) -lyönnit puolipisteiksi (;) Valitse tiedoston tekstissä oleva sarkainlyönti, kopioi ja liitä se kohtaan Etsi. Kirjoita puolipiste (;) ruutuun Korvaa. Klikkaa Korvaa kaikki.
15. Tarkista lopuksi tiedosto ja, että se sisältää ainoastaan niiden henkilöiden yhteystiedot, joille haluat lähettää MINT linkin. Tallenna. Sivulla 36 on esimerkki valmiista osoitelistasta.

# Virheenetsintä

Jos testin suorittaminen ei onnistu, voi joku seuraavista teknisistä ongelmista olla syynä siihen:

Hakija käyttää Mac tietokonetta  
*MINT toimii ainoastaan PC:llä.*

Hakijan tietokoneeseen ei ole asennettu Windows XP:tä.  
*MINT on suunniteltu Windows XP:llä käytettäväksi.*

Hakija käyttää internetselaimen vanhaa versiota tai muuta, vaihtoehtoisista selainta.  
*MINT toimii ainoastaan internetselaimella Microsoft Internet Explorer 5.5 tai myöhemmällä versiolla.*

Hakijan internetselaimen (Internet Explorer) suojauksen oletusaste on korkea.  
*Jotta MINT toimii, tulee internetselaimen suojauksen oletustaso olla "Normaali". Lisätietoja tästä löytyy kohdassa "Internet Explorerin asetukset"*

Hakija käyttää sähköpostipalvelinta, johon ei voida lähettää testi-linkkiä.  
*Pyydä hakijalta toinen sähköpostiosoite.*

# Tekniset vaatimukset

Windows XP

Näytön koko:

Suosittelava koko vähintään 800 x 600, 1024x768+

Internetselain:

Microsoft Internet Explorer 5.5 tai myöhempi

Adobe Acrobat Reader

(M S Office Outlook 2003)

# Internet Explorer asetukset

Jotta Assession testijärjestelmä toimii, on internetselaimen oltava mukautettu tiettyjen yleisten asetusten mukaisesti. Testijärjestelmään pääsyssä tai toiminnassa ilmenevät ongelmat saattavat näin ollen johtua tietokoneen asetuksista. Tarkista tietokoneesi asetukset alla olevien vaihtoehtojen mukaan.

## 1. vaihtoehto: Valitse suojauksen normaali oletustaso

Internet Explorerin suojauksen oletustason tulee olla ”Normaali”.

Tämä tehdään seuraavasti:

1. Valitse Työkalut/Internetasetukset, klikkaa välisivua ”Suojaus”.
2. Valitse sen jälkeen ”Internet” (maapallo) ja tarkista, että vipu on ”Normaalilla” suojaustasolla. ”Normaali” on Internet Explorerin standardiasetus.

## 2. vaihtoehto: Luotettavat sivustot

Toinen vaihtoehto muuttaa suojaus-asetuksia on lisätä interneto-osoite ”Luotettaviin sivustoihin”. Tee näin:

1. Valitse Työkalut/Internetasetukset, klikkaa kohtaa ”Suojaus”.
2. Valitse vihreä symboli ”Luotettavat sivustot”.
3. Klikkaa sen jälkeen näppäintä ”Sivustot...”
4. Liitä web-sivuston osoite yllä olevaan ruutuun.  
<https://test.assessio.com>
5. Klikkaa ”OK”.

### 3. vaihtoehto: Mukautettu taso

Voit myös muuttaa täsmälleen ne asetukset, jotka vaaditaan Assession testijärjestelmän toimimiseksi. Tee näin:

1. Valitse Työkalut/Internetasetukset, klikkaa kohtaa ”Suojaus”.
2. Klikkaa sen jälkeen näppäintä ”Mukautettu taso...” tarkistaaksesi asetukset.
3. Kommentisarjat kohdassa tulee *Hyväksy liittäminen komentosarjan avulla, Salli aktiiviset komentosarjat ja Suorita Java-sovelmat ovat otettu käyttöön.*
4. Tarkista, että *Suorita ActiveX-komponentit ja -plugin-laaajennukset* sekä
5. *Lataa allekirjoitetut ActiveX-komponentit* ovat otetut käyttöön.