

Assessios webb-baserade testsystem

www.assessio.com/webtest

Användaranvisning för Predicting Job Performace – PJP–
för Organisations- och Testadministratörer

Inledning

I testsystemet finns fyra olika roller eller funktionsnivåer: Systemadministratör, Organisationsadministratör, Testadministratör, samt Kandidat. Nedan följer en kort sammanfattning av funktionerna, åtföljt av ett avsnitt som mer i detalj beskriver handhavandet av systemet för Organisations- och Testadministratörer.

Systemadministratören (SA) är Assessios administratör. Denne är kontaktperson för Organisationsadministratörer hos kunden. Det är SA som är kundens första kontakt med Assessio. SA:

- Läger upp kund- och kontaktuppgifter.
- Läger upp användarnamn och lösenord.
- Tilldelar test till organisationen samt fastställer eventuell automatisk testutökningskvot.
- Kontrollerar att obligatorisk utbildning är genomförd och att aktiv licens finns.

Organisationsadministratören (OA) är kundens huvudsakliga kontaktperson mot Assessio, samt den som inom den egna organisationen styr användningen av PJP. OA har följande huvudsakliga uppgifter:

- Kontakt med SA.
- Läger upp Testadministratörer i den egna organisationen.
- Tilldelar användarnamn och lösenord till Testadministratörer i den egna organisationen.
- Läger upp projekt inom den egna organisationen i vilka PJP ska användas.

- Anger vilka Testadministratörer som ska arbeta i vilka projekt.
- Har kontroll över organisationens totala testförbrukning.
- Har tillgång till samtliga testningar/testresultat som genomförts i den egna organisationen.

Testadministratören (TA) är organisationens ”testledare” – det vill säga den person som administrerar och ger återkoppling på resultat från PJP till kandidater. TA:

- Administrerar test till kandidater samt genererar resultatrapporter för återkoppling till kandidaten och för underlag i urvalsbeslutet.
- Har kontroll över de egna projekten och tillgång till de individuella testresultat som hör till dessa.

Kandidaten är den person som genomför PJP. Han eller hon genomför testet under kontrollerade betingelser, och får tillgång till resultatrapporten ”Ditt resultat”.

Nedan följer en schematisk beskrivning av flödet i, och handhavandet av systemet, med utgångspunkt i rollerna OA och TA. Användning av PJP är förbundet med obligatorisk utbildning, vilken bland annat tar upp hur webb-systemet fungerar; nedanstående beskrivning förutsätter alltså en viss förkunskap.

Organisationsadministratör (OA)

Skriv in www.assessio.com/webtest i din webbläsare.

Du kommer då till nedanstående sida:

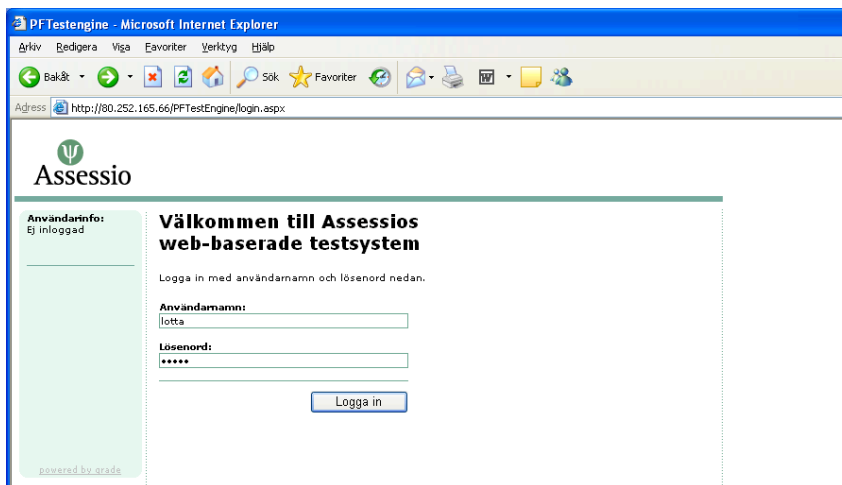

PFTestengine - Microsoft Internet Explorer

Arkiv Bedigera Visa Favoriter Verktyg Hjälp

Bakåt

Adress <http://80.252.165.66/PFTestEngine/login.aspx>

Assessio

Användarnamn:
Ej inloggad

Välkommen till Assessios web-baserade testsystem

Logga in med användarnamn och lösenord nedan.

Användarnamn:

Lösenord:

powered by grade

I det här exemplet arbetar du som OA på organisationen **Exempel AB** och heter **Lotta Larsson**.

På sidan ovan loggar du in som OA med det användarnamn och lösenord du fått av SA vid den första kontakten med Assessio. I det här exemplet används lotta som användarnamn och lotta som lösenord.

När du loggat in kommer du till sidan nedan. I det gröna fältet till vänster står nu ditt namn (Lotta Larsson) samt din roll (Organisationsadministratör).

Till höger kan du se hur många test som finns i din organisation (i det här exemplet 100), och hur stor den automatiska testutökningskvoten är (likaså 100).

I det gröna menyfältet till vänster finns också ett antal länkar: Hem, Organisationer, Användare, Projekt.

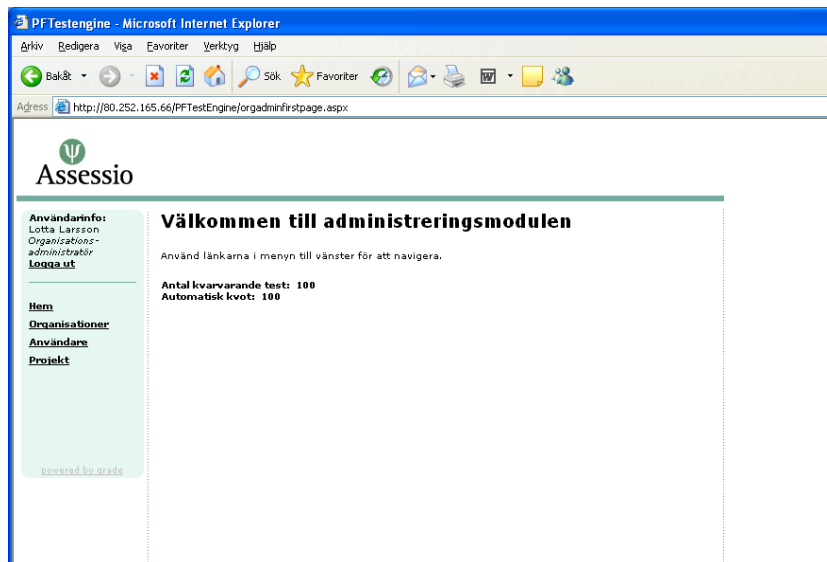

Menyn

Organisationer

När du klickar på länken Organisationer, kommer du till nedanstående sida. Här finns ett antal *Verktyg* (användningen av dessa beskrivs på sidorna 12–16), samt din organisations *Namn*.

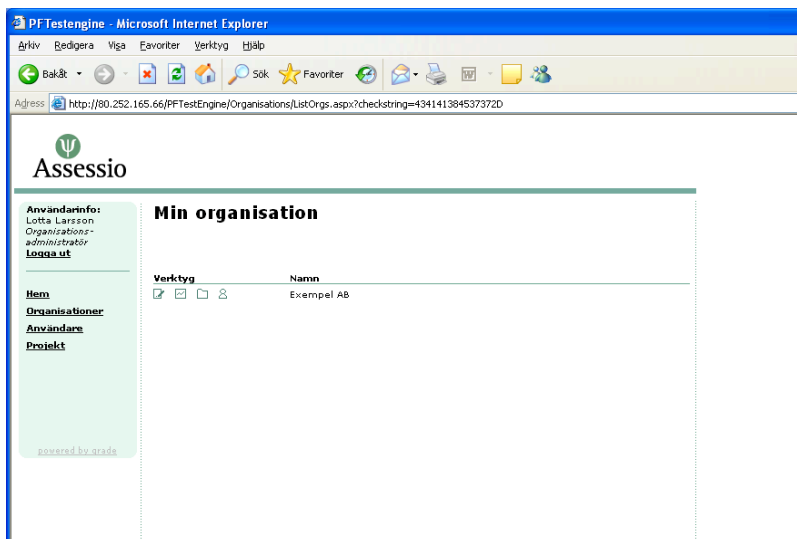

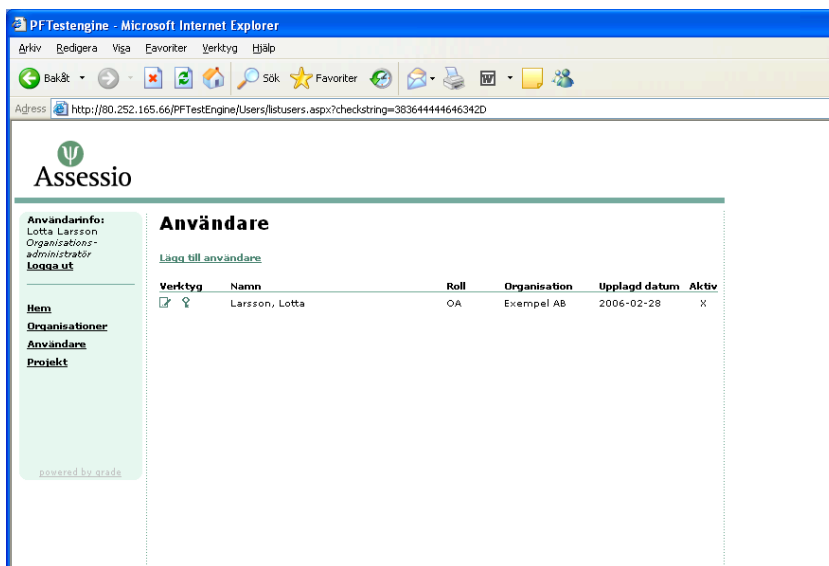

Användare

Nästa länk i det gröna fältet till vänster är Användare. När du klickar på denna länk kommer du till nedanstående sida. Här kommer alla användare i organisationen Exempel AB att vara uppräknade; vilken roll de har (OA eller TA), vilket datum de las upp och huruvida de har en aktiv licens eller ej.

Verktyg	Namn	Roll	Organisation	Upplagd datum	Aktiv
 	Larsson, Lotta	OA	Exempel AB	2006-02-28	X

Du lägger upp nya användare genom att klicka på länken Lägg till användare. Då kommer du till sidan nedan. Här lägger du upp fler OA samt de TA som ska administrera PJP inom din organisation. Observera att du i din roll som OA *inte* kan administrera PJP till kandidater – för detta måste du lägga upp dig ytterligare en gång som TA.

De uppgifter som har en röd asterisk * är obligatoriska. Användarnamn och lösenord bestämmer du i samråd med respektive TA; orden måste vara minst 4 tecken långa. Du kan också välja att lägga upp fler OA.

I exemplet nedan har Lotta lagt till en TA vid namn Lars Svensson. Användarnamnet är lars och lösenordet är lars.

Användarinfo:
Lotta Larsson
Organisations-administratör
[Logga ut](#)

Hem
Organisationer
Användare
Projekt

powered by grade

Lägg till ny användare

Roll: Testadministratör *

Organisation: Exempel AB *

Förnamn: Lars *

Efternamn: Svensson *

Aktiv:

Position: Områdeschef Norr

Avdelning:

Utbildad:

Utbildningsdatum: *

Utbildad av: *

Noteringar:

Box/Gatuadress: Exempelvägen 1 *

Postnummer: 111 11 *

Postort: Exempelby *

Land: Sverige

Telefon 1:

Telefon 2:

Telefon 3:

Fax:

E-post: lars.svensson@exempelab.com *

Användarnamn: lars * Fältet "Användarnamn" måste innehålla mellan 4 och 50 tecken.

Lösenord: **** * Fältet "Lösenord" måste innehålla mellan 4 och 50 tecken.

Bekräfta lösenord: ****

© 2006 Assessio International. All rights reserved.

klar

När Lotta fyllt i alla uppgifter och klickar på *Lägg till*-knappen, kommer Lars Svenssons namn att finnas med på listan över Användare (se bilden nedan). Varje gång en ny användare läggs till i systemet går ett mail automatiskt iväg till Assessios SA. Assessio kontrollerar då att uppgiven användare har genomfört den obligatoriska användarutbildningen och godkänner honom eller henne. *Innan SA godkänt en ny TA har han eller hon inte möjlighet att använda PJP.*

PFTestengine - Microsoft Internet Explorer

Arkiv Bedigera Visa Favoriter Verktyg Hjälp

Bakåt - - - - - Sök Favoriter

Adress http://80.252.165.66/PFTestEngine/Users/listusers.aspx?checkstring=433635444537412D

Assessio

Användarinfo:
Lotta Larsson
Organisations-
administratör
[Logga ut](#)

Hem

Organisationer

Användare

Projekt

Användare

[Lägg till användare](#)

Verktyg	Namn	Roll	Organisation	Upplagd datum	Aktiv
<input checked="" type="checkbox"/> <input type="checkbox"/>	Larsson, Lotta	OA	Exempel AB	2006-02-28	X
<input checked="" type="checkbox"/> <input type="checkbox"/>	Svensson, Lars	TA	Exempel AB	2006-02-28	X

powered by grade

Projekt

Den sista länken i det gröna menyfältet till vänster är Projekt. När du klickar på denna kommer du till nedanstående sida. Härifrån ska du, genom att klicka på Lägg till projekt definiera de projekt inom vilka olika TA ska administrera PJP.

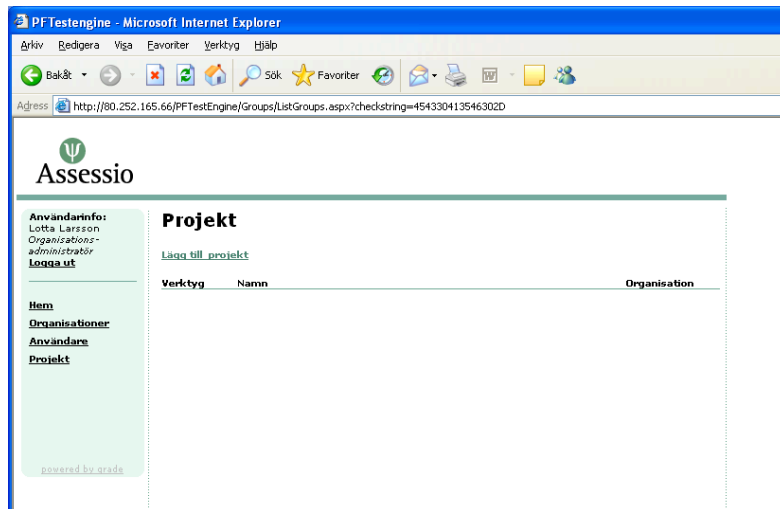

Länken Lägg till projekt tar dig till nedanstående sida.

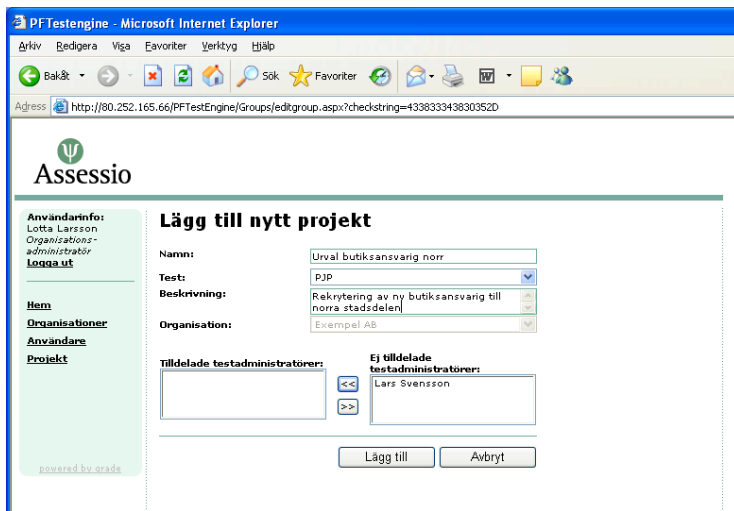

Här ger du projektet ett *namn* (i exemplet ovan: Urval butiksansvarig norr). Du kan också ge projektet en kort *beskrivning*.

Det nästa du ska göra är att tilldela TA till projektet. Den eller de testadministratörer du tidigare lagt upp, finns under *Ej tilldelade testadministratörer*. Markera den eller de som ska administrera PJP i detta projekt och klicka på knappen *Lägg till*. Då flyttas de TA du valt över till rutan till vänster, *Tilldelade testadministratörer*.

Verktyg

Detta är den sida du kommer till när du klickar på Organisationer i det gröna menyfältet. På sidan ser du fyra olika symboler under rubriken *Verktyg*. Verktygen heter *Redigera*, *Visa rapport*, *Visa projekt* och *Visa användare* och presenteras på följande sidor.

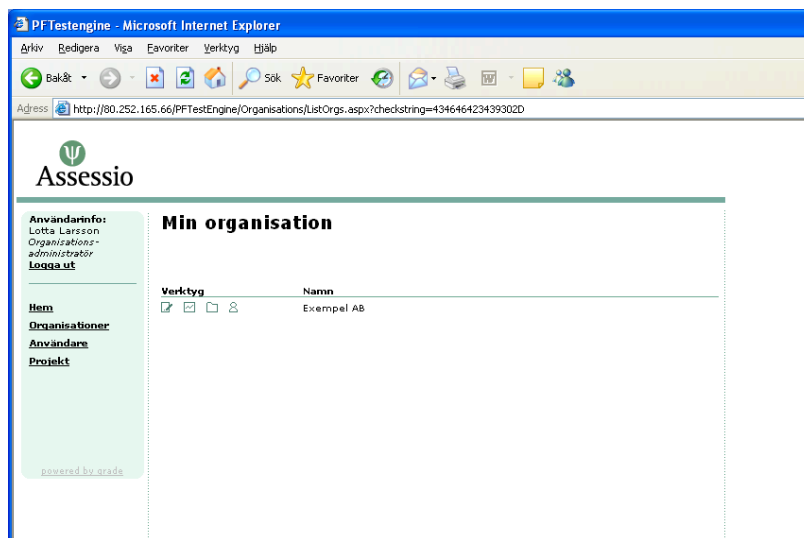

Redigera

Genom att klicka på symbolen längst till vänster – *Redigera* – kommer du till nedanstående sida, vilken innehåller uppgifter om din organisation. Här kan du som OA redigera organisationens uppgifter om något ska ändras. Dessa ändringar – till exempel ändrade adressuppgifter, dyker då upp även i Assessios uppgifter om organisationen.

PF Testengine - Microsoft Internet Explorer
Arkiv Redigera Visa Favoriter Verktyg Hjälp
Adress: http://80.252.165.66/PFTestEngine/Organisations/editorg.aspx?checkstring=304137314645372D

Redigera organisation

Användarinfo:
Lotta Larsson
Organisations-
administrator
Lotta ut

Hem
Organisationer
Användare
Projekt

powered by grade

Företagsnamn: Exempel AB *

Box/Gatuadress: Exempelvägen 3 *

Postnummer: 111 11 *

Postort: Exempel *

Land: Sverige

Telefon:

Kundnummer: xxx-xxx *

Kontaktperson: Lotta Larsson

Beskrivning:

Antal test: 100 *

Automatisk kvot: 100 *

Licensstart: 2006-02-28 *

Licensslut: 2007-02-28 *

Aktiv:

Fakturaadress om annan än ovan

Företagsnamn:

Box/Gatuadress:

Postnr:

Postort:

Land: Sverige

Telefon:

Besöksadress/leveransadress

Företagsnamn:

Box/Gatuadress:

Postnr:

Postort:

Land: Sverige

Telefon:

E-post: lotta.larsson@exempelab.com *

Uppdatera Avbryt

© 2006 Assesio International. All rights reserved.
Klar

Visa rapport

Den andra symbolen under *Verktyg* – *Visa rapport* – visar nedanstående *Organisationsrapport*. Här finns uppgifter om kontaktperson, hur många test organisationen har köpt, hur stor den automatiska testutökningskvoten är, samt hur många test som har förbrukats. Dessutom finns historik som visar datum när testkvoten utökats och med hur många test, samt information om respektive TA:s förbrukning av test.

Genom *Organisationsrapporten* kan du som OA kontrollera hela organisationens och respektive TA:s testförbrukning, och se hur många test organisationen har köpt in över tid.

Kontaktperson:	Lotta Larsson
Antal test:	100
Öka kvot:	100
Förbrukade test:	0

Below this is a section for **Kvotutökningshistorik:** with columns for **Datum** and **Antal**. At the bottom, there is a section for **Testadministratörens testförbrukning:** with columns for **Namn** and **Antal**.

Namn	Antal
Lars Svensson	0

Visa projekt

Den tredje symbolen från vänster – *Visa projekt* – visar de projekt som finns i organisationen, samt ger möjlighet att lägga till nya projekt.

- Assessio** logo and header.
- Användarinfo:** Lotta Larsson, Organisation: administratör, [logga ut](#).
- Hem** link.
- Organisationer** link.
- Användare** link.
- Projekt** link.
- Projekt** section header.
- [Lägg till projekt](#) link.
- Table with columns: **Verktyg**, **Namn**, **Organisation**.

Verktyg	Namn	Organisation
<input checked="" type="checkbox"/> <input type="checkbox"/> <input type="checkbox"/>	Urval butiksansvarig norr	Exempel AB

powered by grade

Visa användare

Den fjärde och sista symbolen – *Visa användare* – visar listan över användare i din organisation, samt ger dig möjlighet att lägga upp fler användare.

Verktyg	Namn	Roll	Organisation	Upplagd datum	Aktiv
	Larsson, Lotta	OA	Exempel AB	2006-02-28	X
	Svensson, Lars	TA	Exempel AB	2006-02-28	X

Testadministratör (TA)

Skriv in www.assessio.com/webtest i din webbläsare. Du kommer då till nedanstående sida, där du loggar in med det användarnamn och det lösenord du fått av din OA. I detta exempel heter du Lars Svensson. Ditt användarnamn är lars och ditt lösenord är lars.

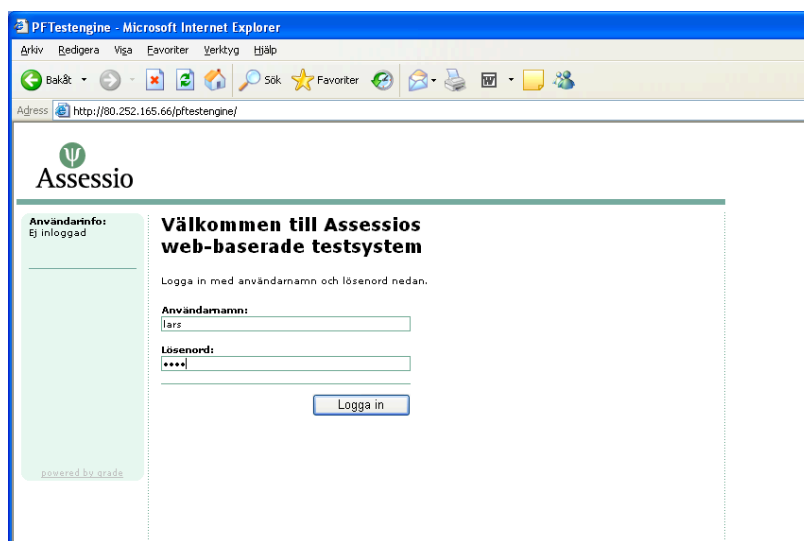

När du loggat in, kommer du till nedanstående sida. Som du ser, står ditt namn (Lars Svensson) och din roll (Testadministratör) under Användarinfo till vänster i det gröna fältet. Till höger kan du se hur många test som finns kvar i systemet, hur många som har förbrukats samt hur stor den automatiska påfyllningskvoten är.

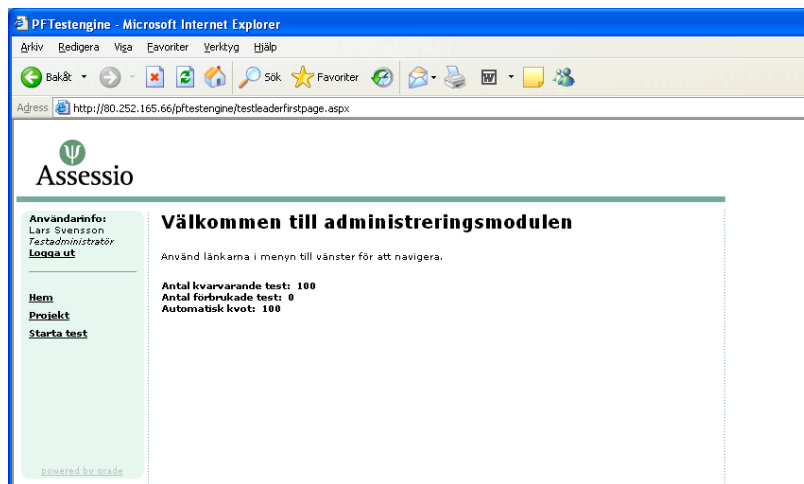

Till vänster i det gröna menyfältet finns ett antal länkar: Hem, Projekt samt Starta test. Länken Projekt tar dig till denna sida:

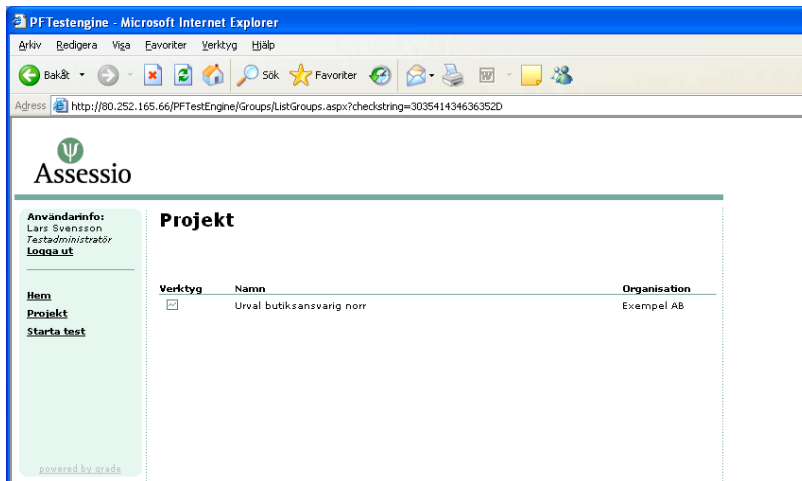

Här finns de projekt till vilka du är knuten som TA uppräknade. Om du klickar på ikonen under *Verktyg*, *Visa projektrapport*,

kommer du till nedanstående sida:

Verktyg	Namn	Datum	Stabilitet	Livlighet	Målmedvetenhet	Sympatiskhet	Kapacitet	Lämplighetspoäng
	Andersson, Anders	2006-03-01	1	2	0	1	n/a	
	Jönsson, Joakim	2006-03-01	7	7	6	7	n/a	
	Sjölund, Tiina	2006-03-01	6	5	4	5	5	n/a

Denna projektrapport visar, per projekt, vilka kandidater som har testats samt deras resultat, uttryckt i C-poäng på respektive skala.

Det är möjligt att sortera kandidaterna efter *namn*, det *datum* de testades, samt efter deras *poäng på respektive skala*. Den sista kolumnen till höger, *Lämplighetspoäng*, är endast ifylld då företaget har en organisationsspecifik ekvation inlagd i systemet. Sorteringen sker när du klickar på respektive skalnamn.

Under *Verktyg* finns en rad ikoner: Den första ikonen – *papper och penna* – tar dig till en ruta där du har möjlighet att skriva in noteringar om kandidaten.

Den andra ikonen, *papperskorgen*, raderar en kandidat.

De resterande två ikonerna öppnar resultatrapporterna som .pdf-dokument.

Den första ikonen avser *rapporten till testadministratören*,

den andra avser den *rapport som lämnas ut till kandidaten*.

Genom att klicka på länken Starta test till vänster i det gröna menyfältet startar TA själva administreringen av PJP.

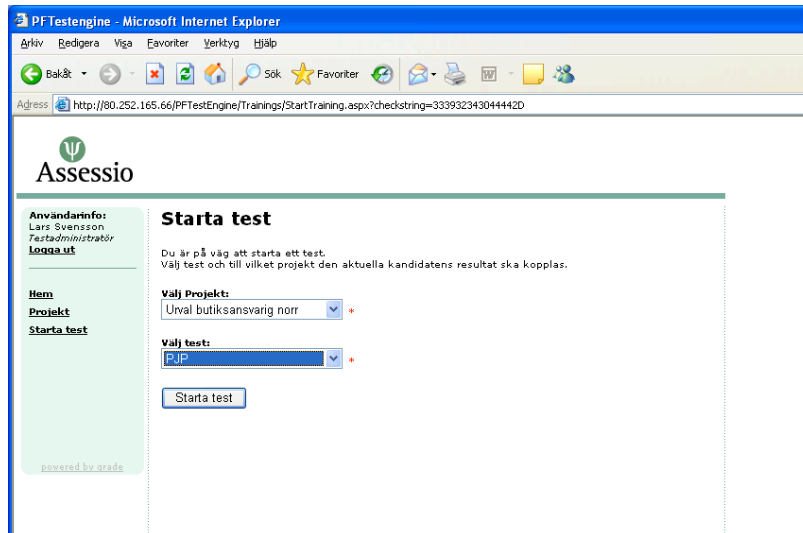

Först måste du välja det *projekt* till vilket kandidatens resultat ska kopplas, därefter väljer du *test*. Genom att därefter klicka på knappen *Starta test*, startar du den del av systemet som är direkt riktat till kandidaten.

Add Candidate - Microsoft Internet Explorer

Arkiv Redigera Visa Favoriter Verktyg Hjälp

Bakått Sök Favoriter

Adress http://80.252.165.66/PFTTestEngine/Users/addCandidate.aspx?checkstring=303539434539422D&ticket=188420dc-ecf4-47a7-b70c-86afeb04e8e0

PJP
Predicting Job Performance

Välkommen!

Du ska nu få genomföra Predicting Job Performance - PJP, ett test utvecklat för att ge information om grundläggande personliga egenskaper som har betydelse i arbetslivet. Testet ger dels information om hur du är som person (t.ex. hur du förövarar att ta dig an arbetsuppgifter och hur du relaterar till andra), dels om din förmåga att resonera logiskt.

Innan själva testet startar, kommer du att få fylla i några personuppgifter nedan. Behandlingen av dina personuppgifter kopplade till ditt testresultat omfattas av Personuppgiftslagen, och du måste ge ditt samtycke till användningen av dina uppgifter. Enligt denna lag har den person eller det företag (så kallad Personuppgiftsansvarig) som erbjudit dig att fylla i detta test, ansvar för att de personuppgifter du lämnar hanteras korrekt. Det är till Personuppgiftsansvarig du ska vända dig för att få information om dina rättigheter. Innan du genomför testet ska du ha fått information om varför testningen sker, och hur resultaten kommer att användas.

Förnamn: Anders *

Efternamn: Andersson *

Kön: Man *

Ålder: 43 *

Adress: Andersvägen 2 *

Postnr: 222 22 *

Postort: Anderstorp *

Land: *

Telefon dagtid: *

Telefon kvällstid: *

Mobil: *

E-post: *

Högsta utbildning: Grundskola och 3-4-årigt gymnasium *

Övrig utbildning: *

Nuvarande arbete/befattning: *

Nuvarande arbetsgivare: *

Sökt arbete/befattning: *

Sökt arbetsgivare: Exempel AB

[Läs mer om Personuppgiftslagen](#)

Jag ger mitt samtycke till att mina personuppgifter behandlas i enlighet med bestämmelserna i PUL och angivna ändamål.

OK

Klar

Denna sida är den första sida kandidaten möter i systemet. Här krävs att han eller hon fyller i de uppgifter som är markerade med asterisk *. Vilka övriga uppgifter som krävs, bedöms av TA. Kandidaten ska, genom att klicka på länken Läs mer om personuppgiftslagen, ta till sig information om personuppgiftslagen vad gäller behandling om personuppgifter. Han eller hon måste sedan godkänna behandlingen av de egna personuppgifterna genom att klicka i tillståndsrutan, och därefter klicka på knappen OK.

Den första sida kandidaten kommer till, innehåller en introduktion till hela testet.

Psykologiförlaget Test - Microsoft Internet Explorer

Arkiv Redigera Visa Favoriter Verktyg Hjälp

Bakåt - - - - - Sök Favoriter

Adress <http://80.252.165.66/PFTTestEngine/pfplayer/pfplayer.aspx?PrjPath=.../Resources/trainings/{7DDCB3A6-8756-499A-ABDC-5A43630681A6}/resources/project.xml>

PjP
Predicting Job Performance

Introduktion

Innan du börjar behöver du bli bekant med hur testmiljön är upplagd så att du kan orientera dig i den.

Testningen består av två olika delar, del 1 och del 2. I den första delen kommer du att få ta ställning till en rad påståenden som är avsedda att säga något om hur du är som person. Den andra delen innehåller olika typer av problemlösningsuppgifter. Del 1 är tidsbegränsad till 20 minuter och du kan inte fortsätta till del 2 om inte samtliga påståenden besvarats inom denna tidsgräns. Del 2 har också en tidsgräns på 20 minuter.

När du arbetar dig igenom respektive del, kommer det att överst i varje fönster hela tiden att finnas information som vägleder dig. Här visas antalet uppgifter i den aktuella delen, vilken av uppgifterna du arbetar med just nu och hur lång tid som återstår. I detta navigationsfält finns också information om vilka uppgifter du besvarat och vilka uppgifter du hoppat över (numren på dessa uppgifter visas i fet stil).

Varje del inleds med ett exempel som visar vilken typ av uppgifter det handlar om, och vad du ska göra. Läs instruktioner och exempel nogat. Under testningen kan du när som helst gå tillbaka till denna sida genom att klicka på "Visa introduktion".

Nästa

 © 2006 Assessio International. All mångfaldiga innehåll på denna sida/nom aktuellt gränssnitt, helt eller delvis, utan tillstånd från Assessio International, är förbjudet enligt lagen (1960:279) om upphovsrätt till litterära verk. Förbudet gäller varje form av mångfaldigande och oavsett vilket medium det mångfaldigas i.

Genom att klicka på knappen *Nästa*, kommer kandidaten vidare till följande sida, vilken innehåller instruktion och exempel till den första delen av PJP. Denna del innehåller påståenden om den egna personligheten. Kandidaten tar ställning till i vilken utsträckning varje påstående stämmer in på honom/henne, genom att välja ett av de fyra svarsalternativen.

Kandidaten kan prova att klicka i exempen och måste sedan bekräfta att hon/hon läst instruktionerna genom att klicka i rutan längst ner, och därefter på knappen *Starta test*.

Del 1, instruktion och exempel

I del 1 ska du ta ställning till en rad olika påståenden. Din uppgift är att läsa varje påstående och **bestämma i vilken grad det stämmer in på dig**. För varje påstående finns 4 svarsalternativ:

1. Stämmer inte alls
2. Stämmer inte särskilt väl
3. Stämmer ganska bra
4. Stämmer helt

Efter varje påstående ska du markera ditt svar genom att klicka för den siffran som motsvarar det svarsalternativ du väljer.

Exempel:	Påstående	1	2	3	4
	1. Jag är en spontan person.	<input checked="" type="radio"/>	<input type="radio"/>	<input type="radio"/>	<input type="radio"/>
	2. Jag tycker det är obehagligt att tala inför stora grupper.	<input type="radio"/>	<input type="radio"/>	<input checked="" type="radio"/>	<input type="radio"/>

Tänk på:

Det finns inga "rätta" eller "felaktiga" svar – tänk inte på varje påstående för länge, utan välj det svarsalternativ som kommer spontant och naturligt. Om du vill ångra ett svar, klickar du bara i rätt ruta istället, så flyttas markeringen.

Det finns totalt 84 påståenden och du har 20 minuter på dig; det är gott om tid.

Tänk på att inte hoppa över något påstående. Du kan inte gå vidare från en sida med påståenden om du inte inte besvarat alla påståenden på sidan. När du tagit ställning till alla påståenden, finns möjlighet att gå tillbaka och titta på påståendena igen. Använd navigationsfältet.

Klicka på "Starta test" för att börja med själva testet.

* Jag har läst instruktionerna

© 2006 Assessio International. Allt mångfaldiga innehållet på denna sida/inom aktuellt gränssnitt, helt eller delvis, utan tillstånd från Assessio International, är förbehållt enligt lagen (1960:279) om upphovsrätt till litterära verk. Förbudet gäller varje form av mångfaldigande och oavsett vilket medium det mångfaldigas i.

När kandidaten klickar på knappen *Starta test*, inleds själva testningen. Kandidaten har nu maximalt 20 minuter på sig att ta ställning till de 84 påståenden som ingår i del 1. Detta är väl tilltagen tid, vilket också framgår av instruktionerna på skärmen.

I det gröna fältet högst upp finns dels en *tidsmätare* som visar hur lång tid kandidaten har kvar och länkar som gör det möjligt att [Visa introduktion](#) samt [Visa instruktion för deltestet](#) under testningens gång.

Siffer-raderna vid *Navigering* visar vilken grupp av item och vilket specifikt item kandidaten för närvarande arbetar med. Observera att det inte är möjligt för kandidaten att hoppa fram och tillbaka mellan sidorna under testningens gång; han eller hon måste ta ställning till alla påståenden på en sida för att komma vidare. När kandidaten besvarat samtliga påståenden, kan hon eller han gå tillbaka för att titta på och eventuellt ändra sina svar.

Om kandidaten mot förmodan inte skulle hinna ta ställning till alla påståenden innan tiden gått ut (genomsnittlig tid för att besvara påståendena är cirka 8 minuter) avbryts testet och inget resultat sparas.

Psykologiförlaget Test - Microsoft Internet Explorer

Arkiv Redigera Visa Favoriter Verktyg Hjälp

Bakåt - - - - - Sök Favoriter

Adress http://80.252.165.66/PFTTestEngine/pfplayer/pfplayer.aspx?PrjPath=.../Resources/trainings/(7DDCB3A6-8756-499A-ABDC-5A43630681A6)/resources/project.xml

PJP Del 1 Visa introduktion
Visa instruktion för deltest

Predicting Job Performance

Tid kvar: 19:51

Navigering: [1](#) [2](#) [3](#) [4](#) [5](#) [6](#) [7](#) [8](#) [9](#) [10](#) [11](#) [12](#) [13](#) [14](#) [15](#) [16](#) [17](#) [18](#) [19](#) [20](#)
[21](#) [22](#) [23](#) [24](#) [25](#) [26](#) [27](#) [28](#) [29](#) [30](#) [31](#) [32](#) [33](#) [34](#) [35](#) [36](#) [37](#) [38](#) [39](#) [40](#)
[41](#) [42](#) [43](#) [44](#) [45](#) [46](#) [47](#) [48](#) [49](#) [50](#) [51](#) [52](#) [53](#) [54](#) [55](#) [56](#) [57](#) [58](#) [59](#) [60](#)
[61](#) [62](#) [63](#) [64](#) [65](#) [66](#) [67](#) [68](#) [69](#) [70](#) [71](#) [72](#) [73](#) [74](#) [75](#) [76](#) [77](#) [78](#) [79](#) [80](#)
[81](#) [82](#) [83](#) [84](#)

Påstående	1	2	3	4
1. Jag funderar sällan på mina problem.	<input type="radio"/>	<input checked="" type="radio"/>	<input type="radio"/>	<input type="radio"/>
2. I grupper håller jag låg profil.	<input type="radio"/>	<input checked="" type="radio"/>	<input type="radio"/>	<input type="radio"/>
3. Jag tycker det är svårt att organisera min tillvaro.	<input type="radio"/>	<input checked="" type="radio"/>	<input type="radio"/>	<input type="radio"/>
4. De flesta människor är rätt opålitliga.	<input type="radio"/>	<input type="radio"/>	<input type="radio"/>	<input checked="" type="radio"/>
5. Jag känner mig ofta orolig för saker och ting.	<input type="radio"/>	<input type="radio"/>	<input type="radio"/>	<input checked="" type="radio"/>
6. Jag gillar att träffa nya människor.	<input type="radio"/>	<input type="radio"/>	<input type="radio"/>	<input checked="" type="radio"/>
7. Jag är disciplinerad och får saker utförda i tid.	<input type="radio"/>	<input type="radio"/>	<input type="radio"/>	<input checked="" type="radio"/>
8. Jag kan lyssna intresserat på vem som helst.	<input type="radio"/>	<input type="radio"/>	<input type="radio"/>	<input checked="" type="radio"/>

Nästa

 © 2006 Assessio International. Allt mångfaldiga innehåll på denna sida/inom aktuellt gränssnitt, helt eller delvis, utan tillstånd från Assessio International, är förbehållna enligt lagen (1960:279) om upphovsrätt till litterära verk. Förbudet gäller varje form av mångfaldigande och oavsett vilket medium det mångfaldigas i.

När det sista påståendet besvarats, kommer följande bild upp, vilken erbjuder kandidaten att om han eller hon så önskar, gå tillbaka och titta på påståenden och svar.

Psykologiförlaget Test - Microsoft Internet Explorer

Arkiv Redigera Visa Favoriter Verktyg Hjälp

Adress http://80.252.165.66/PFTestEngine/pfplayer/pfplayer.aspx?PrPath=../Resources/trainings/{7DDCB3A6-6756-499A-ABDC-5A43630681A6}/resources/project.xml

PjP Del 1 Visa introduktion
Visa instruktion för deltest

Predicting Job Performance

Tid kvar: 17:11

Navigering: 1 2 3 4 5 6 7 8 9 10 11 12 13 14 15 16 17 18 19 20
21 22 23 24 25 26 27 28 29 30 31 32 33 34 35 36 37 38 39 40
41 42 43 44 45 46 47 48 49 50 51 52 53 54 55 56 57 58 59 60
61 62 63 64 65 66 67 68 69 70 71 72 73 74 75 76 77 78 79 80
81 82 83 84

Påstående	Svar			
	1	2	3	4
81. Jag är rädd för att göra misstag.	<input type="radio"/>	<input type="radio"/>	<input type="radio"/>	<input type="radio"/>
82. På möten har jag alltid saker att framföra.	<input type="radio"/>	<input type="radio"/>	<input type="radio"/>	<input type="radio"/>
83. Jag håller mig välinformerad och fattar oftast förnuftiga beslut.	<input type="radio"/>	<input type="radio"/>	<input type="radio"/>	<input type="radio"/>
84. Jag lägger för stor vikt vid att göra andra nöjda.	<input type="radio"/>	<input type="radio"/>	<input type="radio"/>	<input checked="" type="radio"/>

Du har nu möjlighet att se och ändra dina svar genom att klicka på frågorna i navigeringsmenyn. Klicka på "Avsluta deltest" när du är klar. När du klickat på "Avsluta deltest" kan du inte längre gå tillbaka till denna del.

Avsluta deltest

Assessio

© 2006 Assessio International. Allt mångfaldiga innehåll på denna sida/inom akterat gränssnitt, text eller övrigt, utan tillstånd från Assessio International, är förbehållna enligt lagen (1980:273) om upphovsrätt till litterära verk. Förbudet gäller varje form av mångfaldigande och oavsett vilket medium det mångfaldigas i.

Genom att klicka på knappen *Avsluta deltest*, kommer kandidaten till denna sida.

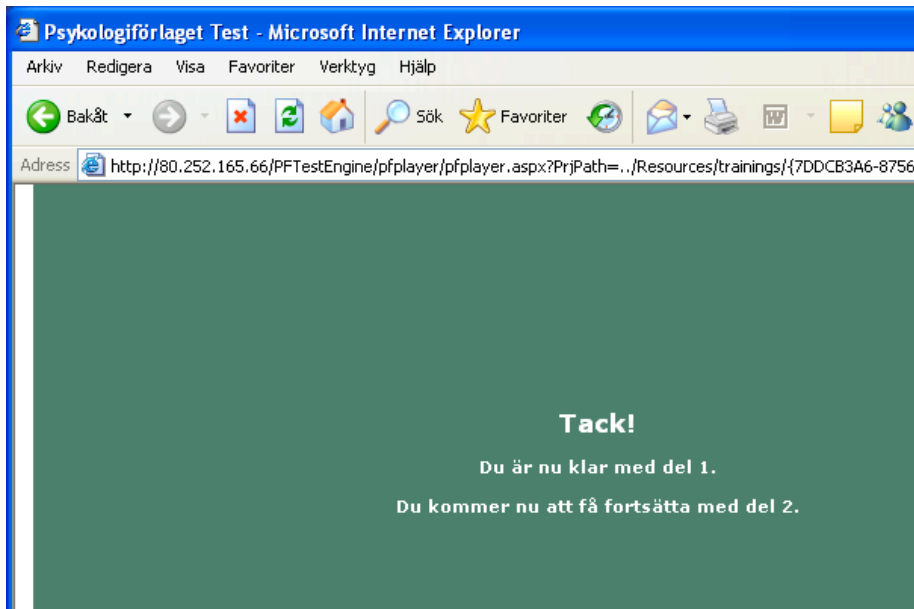

Efter några sekunder kommer automatiskt instruktionerna till del 2. Kandidaten läser igenom instruktionerna och klickar i rutan för att bekräfta detta.

PJP
Predicting Job Performance

Del 2, instruktion

I del 2 kommer du att få besvara olika problemlösningssuppgifter. Det finns tre olika uppgiftstyper, A, B och C. Inför varje ny typ av uppgifter, kommer du att få ett exempel där rätt svar är markerat.

I uppgiftstyperna A och B ska du markera rätt svarsalternativ bland flera genom att klicka på det. Om du ångrar ett svar, klickar du bara på det nya svarsalternativet så flyttas markeringen.

I uppgiftstyp C ska du själv skriva in ett svar efter varje uppgift. Om du ångrar ett svar raderar du det skrivna och skriver in det nya i stället. Om du har problem med att använda tangentbordet och behöver öva dig, ska du säga till din testadministratör nu.

Det finns totalt 44 uppgifter och du har sammanlagt 20 minuter på dig för att läsa instruktioner, titta på exempel och besvara uppgifter. Om du kör fast på någon uppgift, är det viktigt att du inte funderar för länge, utan går vidare till nästa – du behöver alltså inte svara på alla frågor på en sida för att komma vidare. Du har sedan möjlighet att gå tillbaka till överhoppade uppgifter i alla tre delarna (A, B och C) om du får tid över. På varje sida finns en knapp längst till vänster med texten "Avsluta test". Klicka på den bara om du är säker på att du inte kan svara på fler uppgifter i någon av delarna A, B eller C. Du kan hela tiden gå tillbaka till instruktioner och exempel genom att klicka på Visa instruktion för deltest.

Om du fortfarande arbetar med uppgifterna när tiden går ut, stängs testet ned och ditt resultat sparas.

Klicka på "Starta test" för att börja.

Ja jag har läst instruktionerna

Starta test

Assessio

© 2006 Assessio International. Allt mångfaldiga innehåll på denna sida/inom aktuellt gränssnitt, helt eller delvis, utan tillstånd från Assessio International, är förbehåll för lagen (1960:279) om upphovsrätt till litterära verk. Förbudet gäller varje form av mångfaldigande och oavsett vilket medium det mångfaldigas i.

När kandidaten klickar på knappen *Starta test*, inleds del 2 med instruktioner och uppgifter till uppgiftstyp A. Här är det möjligt för kandidaten att hoppa över de uppgifter han eller hon inte kan, alternativt vill vänta med, och ändå gå vidare till nästa sida. Det finns sammanlagt 18 uppgifter av denna typ.

Psykologiförlaget Test - Microsoft Internet Explorer

Arkiv Redigera Visa Favoriter Verktyg Hjälp

Bakåt

Adress <http://80.252.165.66/PJTestEngine/pfplayer/pfplayer.aspx?PrjPath=../Resources/trainings/{7DDCB3A6-8756-499A-ABDC-SA43630681A6}/resources/project.xml>

PjP Predicting Job Performance

Del 2 Tid kvar: 19:59 [Visa introduktion](#) [Visa instruktion för deltest](#)

Navigation: Uppgiftstyp A: 1 2 3 4 5 6 7 8 9 10 11 12 13 14 15 16 17 18
 Uppgiftstyp B: 19 20 21 22 23 24 25 26 27 28 29
 Uppgiftstyp C: 30 31 32 33 34 35 36 37 38 39 40 41 42 43 44

Instruktion uppgiftstyp A

I dessa uppgifter finns beskrivningar av på vilket sätt två saker förhåller sig till varandra. Din uppgift är att läsa varje analogi och fundera ut vilket av de angivna svarsalternativen som fullbordar den. Markera det alternativ du tror är rätt genom att klicka på det. Klicka på knappen "Nästa" nedanför uppgifterna när du vill gå vidare. Du kan även bläddra mellan uppgifterna i navigationsmenyn ovan. Klicka på knappen "Avsluta test" bara när du är säker på att du besvarat alla uppgifter du kan.

Exempel:

1. En bok förhåller sig till läsa, som en bil till väg motor köra fordon

Testuppgifter	Svarsalternativ			
1. Höger förhåller sig till vänster, som nord förhåller sig till	<input type="radio"/> sydpolen	<input type="radio"/> öst	<input type="radio"/> syd	<input type="radio"/> väst
2. Kraft förhåller sig till styrka, som energi till	<input type="radio"/> envishet	<input type="radio"/> pliktrohet	<input type="radio"/> uthållighet	<input type="radio"/> ärlighet
3. Krig förhåller sig till fred, som början till	<input type="radio"/> nytt	<input type="radio"/> slut	<input type="radio"/> start	<input type="radio"/> mål
4. K förhåller sig till L, som 32 till	<input type="radio"/> 31	<input type="radio"/> 3	<input type="radio"/> 2	<input type="radio"/> 33

Assessio

© 2006 Assessio International. Att mångfaldiga innehållet på denna sida/nom aktuellt gränssnitt, helt eller delvis, utan tillstånd från Assessio International, är förbjudet enligt lagen (1960:279) om upphovsrätt till litterära verk. Förbudet gäller varje form av mångfaldigande och oavsett vilket medium det mångfaldigas i.

Kandidaten går vidare till uppgiftstyp B, se nedan. Dessa är 11 till antalet och föregås av en ny instruktion.

Psychologiförlaget Test - Microsoft Internet Explorer

Arkiv Redigera Visa Favoriter Verktyg Hjälp

Bakåt

Adress: http://80.252.165.66/PFTestEngine/pfplayer/pfplayer.aspx?PrjPath=.../Resources/trainings/{7DDCB3A6-8756-499A-ABDC-5A43630681A6}/resources/project.xml

PJP Del 2 Tid kvar: 18:00 [Visa introduktion](#)
[Visa instruktion för deltest](#)

Predicting Job Performance

Navigation: Uppgiftstyp A: 1 2 3 4 5 6 7 8 9 10 11 12 13 14 15 16 17 18
Uppgiftstyp B: 19 20 21 22 23 24 25 26 27 28 29
Uppgiftstyp C: 30 31 32 33 34 35 36 37 38 39 40 41 42 43 44

Instruktion uppgiftstyp B

Dessa uppgifter består av tal ordnade i serier. I varje uppgift följer serien en viss regel. Din uppgift är att komma på denna regel och bestämma vilket tal som ska stå på den prickade linjen för att fullfölja respektive talserie. Markera det alternativ du tror är rätt genom att klicka på det. Klicka på knappen "Nästa" nedanför uppgifterna när du vill gå vidare. Du kan även bläddra mellan uppgifterna i navigationsmenyn ovan. Klicka på knappen "Avsluta test" bara när du är säker på att du besvarat alla uppgifter du kan.

Exempel:

1. 2 4 6 8 10 14 8 12 16 11

Testuppgifter	Svarsalternativ
27. 2 1 6 3 18 9	12 27 36 42 48 52 54
28. 27 18 45 30 75	36 46 45 48 50 56 60
29. 13 13 15 10 17 7	18 5 17 7 9 19 6

Avsluta test Föregående Nästa

Assessio

© 2006 Assessio International. All mångfaldiga innehåll på denna sida/inom aktuellt gränssnitt, helt eller delvis, utan tillstånd från Assessio International, är förbjudet enligt lagen (1960:279) om upphovsrätt till litterära verk. Förbudet gäller varje form av mångfaldigande och oavsett vilket medium det mångfaldigas i.

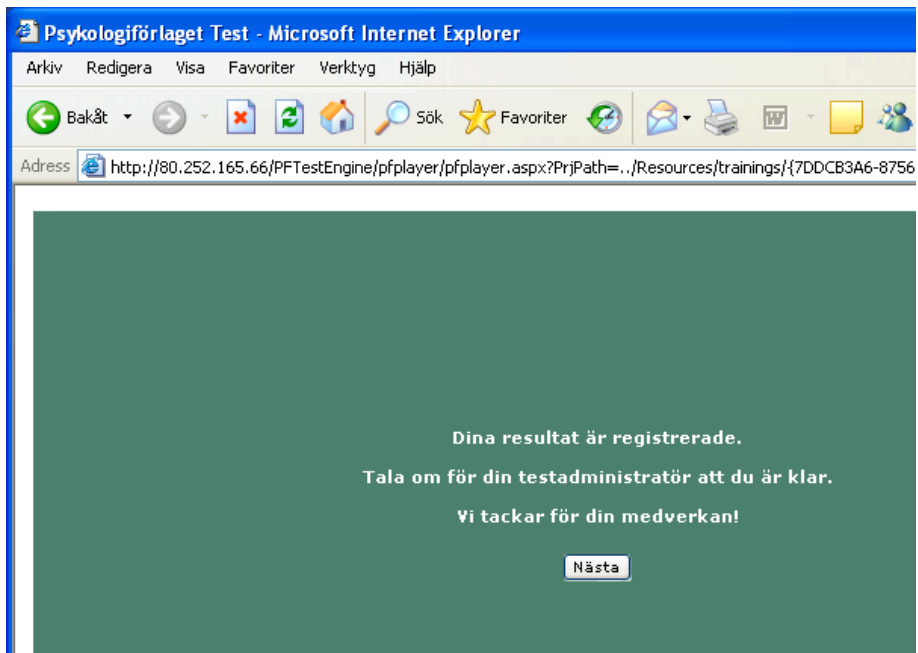

Om kandidaten väljer att i detta läge klicka på knappen *Nästa*, kommer han eller hon till denna sida, vilken alltså kräver TA:s användarnamn och lösenord. Detta avslutar kandidatens genomförande av PJP.

TA kan nu välja att antingen hämta kandidatens rapport ”Ditt resultat” direkt (genom att skriva in användarnamn + lösenord och klicka på *Hämta rapporten*), alternativt skriva in

användarnamn + lösenord och klicka på Avsluta, vilket tar TA tillbaka till utgångssidan.

Härifrån kan TA genom att klicka på länken Projekt i menyfältet och därefter på *Visa projektrapport* under *Verktyg* hämta kandidatens resultat, se sidorna 20–21.

Tekniska krav

Windows XP

Skärmstorlek:

Minst 800 x 600, 1024x768+ rekommenderas

Webbläsare:

Internet Explorer 5.1+ eller senare

Acrobat Reader